



## 生命とは・・・

### 生命の尊さを感じとってほしいと 『生命(いのち)のメッセージ展』を開催しました

平成23年2月9日、町内で発生した飲酒運転による交通死亡事故により、当時高校1年生の男子生徒2名が犠牲になられた日から1年になるのに合わせ、町内のまちづくり団体「SUN<sup>2</sup>かすや新風会」(案浦真二会長)のご協力により、2月1日(水)から8日(水)に粕屋町役場で、9日(木)にサンレイクかすやで、『生命(いのち)のメッセージ展』を開催しました。

飲酒運転を含む交通事故やいじめによって自殺に追い込まれた方など、犯罪や社会の不条理のもと、その生命を断ち切られた犠牲者の等身大の人型と遺品の靴を展示しました。人型には一人ひとりの素顔や遺された家族が綴ったメッセージが添えられており、期間中多くの方が足を止め、パネルに見入っていらつやいました。中には、ご遺族の姿や涙で頬を濡らしながらアンケートに感想を書かれる女性の姿も見受けられました。

大変多くの方々にご覧いただくことができ、生命の尊さのメッセージが伝わったこと存じます。

(2月9日開催の「粕屋町飲酒運転根絶町民集会」の記事は、4月号に掲載予定です。)



粕屋町消防団員による水防訓練の様子

# 地域で守る

## 自主防災組織の必要性を知る

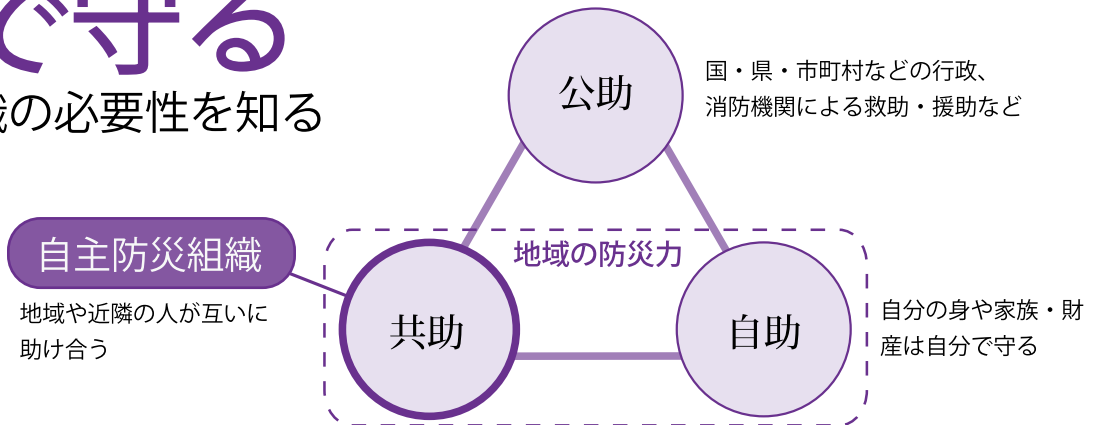

### 自分の地域は自分で守る

平成23年3月11日に発生した東日本大震災から1年が経ちます。

東日本大震災で教訓となった事の一つとして、自主防災組織の重要性の再認識があげられます。自主防災組織とは、地域住民が中心となって防災・防犯活動を行う組織のことです。

阪神淡路大震災を例にとると、実際に救助された人の95%は自力または家族や隣人によって救出されており、専門の救助隊に助けられたのはわずか1.7%という数字が出ています。つまり、大規模災害が発生した場合、行政や消防機関の対応だけでは限界があると言わざるを得ません。

このようなことから、大災害がいつ起こってもおかしくない昨今では、近隣の住民同士で協力して助け合う自主防災組織が必要不可欠となってきます。そのためには、地域住民同士が高い防災意識を共有し、かつその地域社会における人と人とのつながりが緊密であることが重要なポイントとなります。

また、地域の防災力を高めるには、自分の身や家族も自分で守らなければなりません（自助）。基本的な事項を確実に行うことが災害時の生存・安全を大きく左右します。一人ひとりが防災知識を高め、確実に災害に備えることが重要です。

## check!

非常時に備え、必要なものをすぐに持ち出せるように準備しておきましょう。(水・食料は3日分)

- 貴重品
- 非常食
- 飲料水(1人1日3ℓ)
- ラジオ
- 懐中電灯
- 医薬品
- その他生活用品  
(タオル、肌着、寝袋、洗面用具など)



## 地域防災強化のために小学校 校別地域防災マップを配布いたします

平成7年1月に発生した阪神淡路大震災以降、地域防災力(自主防災組織など)が重要であるといわれています。そこで、粕屋町でも自主防災組織を強化するため、11月初めから1月末にかけて、防災講演会及び災害図上訓練を通じて、地域防災マップ作成を行いました。

防災マップ作成では、各行政区で選出された皆さんが、過去に起こった道路冠水の場所などを十分に検討し、地

図上に記入しました。

今回の地域防災マップ作りにより、安全な場所、注意すべき道路など、町民の皆さんが避難する上で重要な情報が記入されたマップが出来あがりま

す。今回作成された小学校校別地域防災マップは、完成次第各家庭へ配布します。ぜひ皆さんが避難経路を考えられる際に活用してください。

※配布される地域防災マップは各小学校区の分のみとなり、全てのマップが配布されるわけではございません。



配布予定の防災マップ(案)写真左  
住民の方が実際に危険箇所などを見に行き、  
防災マップを作り上げています。



## 地域からの防災情報

この度、若宮区長と「第一吉原ビル」、「山田ビル」各オーナーの話し合いにより、マンションの各階の廊下を災害時に「一時避難場所」として提供していただけるようになりました。

近隣にお住まいの方で、緊急時に高いところに避難する必要がある場合は、ご利用ください。

- ・第一吉原ビル：若宮1丁目3番12号
- ・山田ビル ……若宮2丁目9番3号

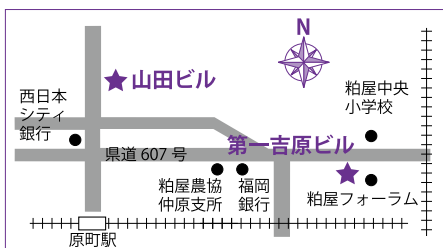

## 防災豆知識 (災害時の電話について)

災害時は、通信会社が警察署や消防署などの防災機関への通信を優先しているため、一般の電話がつながりにくくなります。

このような場合は、災害用伝言ダイヤルサービスや災害用の伝言板などがありますので、それを利用するのが有効な手段といえます。

## 粕屋町消防団員募集

私たち消防団員は普段はそれぞれが仕事を持ちながら、火災などの災害が起こった場合には、迅速な消火活動を行うなど、地域の安全・安心のために活動しています。

○消防団の主な活動  
消火活動・水防活動・行方不明者捜索・防火啓発・警戒活動など。

粕屋町では、常時消防団員を募集しております。対象となる方は、年齢が18歳から34歳の男性です。地域の安全・安心のため、一緒に活動してみませんか?

問合せ

粕屋町協働のまちづくり課

電話(938)0173



日々の消防活動だけでなく、防  
災マップ作りにも参加して  
います。





# まちのわだい

このコーナーでは、あなたのまわりの身近な出来事や話題を待っています。

電話で結構です。粕屋町協働のまちづくり課まで。

☎ 938-0173 FAX 938-3150

## 長 憲一氏が交通栄誉章緑十字銀賞を受賞(章)



第52回交通安全国民運動中央大会が1月16日(月)・17日(火)、秋篠宮殿下・妃殿下ご臨席の下、東京都で開催されました。

大会二日目の17日(火)に日比谷公会堂で交通安全に功労等があった方・団体の表彰が行われ、福岡県内から、交通栄誉章緑十字金賞5名、緑十字銀賞23名、交通安全優良団体等表彰9団体が受賞(章)されました。

粕屋町からは、長年にわたり無事故無違反で交通安全に貢献した功績により、長 憲一氏(戸原区・元粕屋町長)が、優良運転者の部で交通栄誉章緑十字銀賞を受賞(章)されました。

優良運転者の部としては、粕屋町からは初の受賞(章)となります。長 憲一氏の受賞(章)を謹んでお祝い申し上げます。

## 九州地区スポーツ推進委員功労者表彰 福岡県スポーツ推進委員感謝状 受賞



伴 周一委員長



藤田優子委員



時津眞美委員

1月21日(土)、福岡市福岡国際会議場で開催された「九州地区スポーツ推進委員研究大会」において、粕屋町スポーツ推進委員(旧 体育指導委員)の伴 周一委員長・藤田優子委員が九州地区スポーツ推進委員功労者表彰を受賞。時津眞美委員には福岡県スポーツ推進委員感謝状が贈呈されました。

伴委員長、藤田委員は20年、時津委員は11年の長きにわたり粕屋町スポーツ推進委員として『町民1人に1スポーツ』を目標に町民の体力づくりの向上に、また軽スポーツの普及・発展に努めてこられました。その功績が認められ今回の受賞となりました。

## 人権擁護委員の森紘さんが再任されました



平成15年1月1日から、人権擁護委員として活動いただいていた森紘さん(内橋一区)の再任(4期目)が決まり、1月1日に法務大臣から委嘱されました。

人権擁護委員は私たちの人権に関する身近な相談相手です。

主な活動は、福岡法務局(常設)や粕屋町福祉センターで相談を受けてあります。また、人権啓発についても「人権の花」運動や街頭啓発、講演などを行ってあります。当町では年6回、人権擁護委員5人の方による特設人権相談が開催されています。家庭内の問題、近隣とのトラブル、いじめなど子どもの人権に関する問題、差別の問題など非常に幅の広い相談をすることができます。

相談は無料で、むずかしい手続きもなく、秘密は固く守られます。

〈今後の特設人権相談予定日〉

●日時 4月3日(火)、6月1日(金)、

8月7日(火)、10月2日(火)、

12月4日(火)、平成25年2月5日(火)

いずれも、午前10時～午後3時

●場所 粕屋町福祉センター

●問合せ 粕屋町総務課庶務人事係

☎(938)0162

# 第24回 新春駅伝大会 つなごう…絆のたすき。



1月29日(日)に、駕与丁公園で新春駅伝大会が開催されました。1区間約2kmで行われ、今年は小学生の部23チーム、中学生の部5チーム、一般の部9チームの計37チームが参加しました。

元気いっぱい小学生たちはライバルに負けじと精一杯走っていました。また、中学生たちも一般の部に交じって走りながらも、素晴らしい成績を残しました。一般の部では自分の体力試しと必死に走っている姿が印象に残りました。

また、必死にたすきを渡している姿に、「きずな」を思い起こさせる場面もあり、選手や応援に来たみなさんの絆がより一層深まったのではないのでしょうか。

なお、成績は下記のとおりです。(敬称略)



## 一般の部

総合

1位	丸山法務総合事務所	32分48秒
2位	東中OB	34分09秒
3位	中部消防署	34分53秒

区間賞

1区	丸山信治	6分19秒
2区	安田光希	6分09秒
3区	原田一平	6分21秒
4区	佐護大輝	6分25秒
5区	後藤 洋	6分46秒

女子特別賞

徳永晶子(東中OB)	6分52秒
------------	-------

## 中学生の部

総合

1位	福岡粕屋ボーイズA	32分32秒
2位	粕屋中学校野球部A	33分15秒
3位	粕屋中陸上B	33分35秒

区間賞

1区	中路千遥	6分20秒
2区	砥上輝規	6分12秒
3区	三石朋輝	6分31秒
4区	兒嶋祐樹	6分36秒
5区	長谷川大将	6分25秒

## 小学生の部

総合

1位	粕屋ランニングクラブA	37分20秒
2位	ナルト	37分28秒
3位	江辻ジュニアクラブA	38分15秒

区間賞

1区	谷口彰悟	7分00秒
2区	小畑佳丸	7分33秒
3区	松村尚弥	7分13秒
4区	笠井 武	7分09秒
5区	藤上凌太	6分48秒

女子特別賞

河野公佳(粕屋ランニングクラブA)	7分58秒
-------------------	-------

勝利のガッツポーズ。みんなで一生懸命走って得た喜びは、ひととき大きなものになりました。



たくさんの応援の方に後押しされ、手に汗握る接戦も繰り広げられました。

# 国民年金種別変更

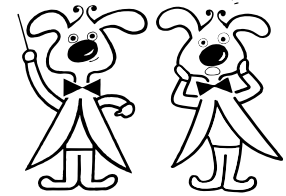

国民年金制度では、国内に居住する20歳以上60歳未満までのすべての方に、加入が義務付けられています。国民年金の加入種別は、次の3種類に分かれており、届出は加入時だけでなく、種別が変わったときにも必要です。

種別変更の届出を忘れると、年金が受け取れないこともあります。手続きは、年金手帳を添えて、その都度忘れずに行いましょう。

## ○ 国民年金の加入種別

- ・ 第1号被保険者  
自営業や農業・漁業の方とその配偶者、20歳以上の学生、フリーターの方などが対象となり、加入や種別変更の手続きは、粕屋町役場総合窓口課で行います。
- ・ 第2号被保険者  
会社や官公庁にお勤めの方など、厚生年金や共済組合に加入している方が対象になります。加入手続きは、会社や官公庁が行います。
- ・ 第3号被保険者  
国民年金の第2号被保険者に扶養されている配偶者の方が対象となり、届出は、配偶者の勤務先を通じて行います。

## ○ 種別変更となるケース

- ・ 第1号被保険者となるケース  
第2号被保険者が退職されると第1号被保険者(第3号被保険者になる場合は除く。)となります。また、その方に扶養されていた第3号被保険者がいる場合、その方も第1号被保険者になります。
- ・ 第2号被保険者になるケース  
第1号被保険者又は第3号被保険者が就職して厚生年金などに加入すると第2号被保険者になります。
- ・ 第3号被保険者になるケース  
会社などを退職して厚生年金などに加入されている方の被扶養配偶者になる方などが第3号被保険者になります。

\* 詳しくは、東福岡年金事務所 ☎651-7129) へお問い合わせください。

### 後期高齢者の健康診査

健康診査は毎年受けましょう

後期高齢者医療制度の被保険者を対象に健康診査を実施しています。該当する方には本年3月末まで受診できる受診票をお送りしています。

4月以降に受診していない方は、指定医療機関などで受診しましょう。指定医療機関は、受診票に同封した一覧表に記載しています。自己負担額は500円です。

受診のときは、「被保険者証(保険証)」と広域連合が郵送した「受診票」が必用です。受診票が見当たらない場合は再発行しますので、お問い合わせください。

なお、生活習慣病(糖尿病や高血圧など)で通院している方は対象となりませんので、ご注意ください。

● 問合せ 福岡県後期高齢者医療広域連合 お問い合わせセンター ☎(051)3111



## 障がい(児)者の 福祉手当の支給申請 はお済みですか

粕屋町では、障がい(児)者の福祉の増進を図るため、福祉手当を支給しています。この福祉手当は毎年度11月中旬に申請をしていただき、12月に支給ですが、まだ申請をされていない方は3月30日(金)まで受付をいたしますので、申請をしていただきますよう再度お知らせいたします。

\*ただし、平成23年12月1日現在、粕屋町に住民登録があり、かつ障害者手帳をお持ちの方で次の要件に該当される方が対象です。

- 対象(児)者
  - ①生活保護世帯又は、所得税非課税世帯に属する身体障害者手帳所持者で、一級から四級までに該当する方
  - ②生活保護世帯又は、所得税非課税世帯に属する療育手帳所持者で、「A」又は「B」の判定を受けた方
  - ③生活保護世帯又は、所得税非課税世帯に属する精神障害者保健福祉手帳所持者の方

- 受付期間及び受付場所  
3月30日(金)まで  
粕屋町役場 介護福祉課障害者福祉係にて受付

- 申請に必要なもの
  - ▼身体障害者手帳、療育手帳又は精神障害者保健福祉手帳
  - ▼印鑑は本人(児童は保護者)、又は代理申請の場合は代理の方の印鑑も併せて必要です。

- また、住民票上同居の方がいらっしゃる場合は税情報を確認させていただくための同意書に押印が必要ですので、ご家族の印鑑も必要です。

- ▼預金通帳(口座番号の確認に必要です。)

- ※平成23年1月1日以降に粕屋町に転入された方については、別途必要な書類がありますので、申請に来られる前にお問い合わせください。

- 問合せ 粕屋町介護福祉課障害者福祉係 ☎(0938)02229 内線558・559



## ポリオ集団予防接種 のお知らせ

ポリオワクチンについては、現在不活化ポリオワクチンの早期導入に向け、準備がされているところですが、導入時期はまだ未定であり、平成24年春のポリオについては、経口生ポリオワクチンでの接種になります。

不活化ポリオワクチンの導入まで、ポリオワクチンの接種を待つことはおすすめてできません。世界には、今でもポリオが流行している地域があり、渡航者を介して日本にも感染が広がる可能性があります。不活化ポリオワクチン導入まで、ポリオワクチンの接種を見合わせる人が増えると、免疫を持たない人が増え、国内でポリオの流行が起これば、国内で危険性があります。

ポリオの国内での流行を防ぐには、きちんとワクチンを接種し、ほとんどの人が免疫をもつことが重要です。

完全予約制で待ち時間も少なくて済みますので、母子手帳でお子さんの接種の状況を確認して、この機会にぜひ接種してください。

BCG未接種のお子さんは、

接種対象が生後6月未満となっているためBCGを優先してください。

- 対象者 生後3〜90月未満(標準的な接種年齢：生後3〜18月)

- 日程 今月号の広報折込の「平成24年度乳幼児健診・予防接種日程表」もご覧ください。

- 接種時間 午後0時50分〜午後1時45分

- 接種場所 粕屋町健康センター(役場裏)

- 予約 3月19日(月)から予約できます。
- 予約・問合せ 健康づくり課 ☎(0938)0258

## 老人はり・きゅうの 助成と利用証の交付 (更新)

粕屋町内にお住まいの65歳以上の方を対象に、はり・きゅう施術費の一部助成をしています。助成額は、はり・きゅう1回につき1,600円まで、年間

30回となっています。

今年65歳になられ、助成をご希望の方は、誕生日の属する月の1日以降、印鑑を持って粕屋町役場総合窓口課国保年金係までお越しください。

手続終了後に利用証を交付します。また、現在利用証をお持ちの方は、3月22日(木)から更新の受付を始めます。

なお、平成23年度中(平成23年4月から平成24年3月まで)に施術を受けられた方は、4月27日(金)までに助成金の請求を行ってください。

- 持ってくるもの
  - ▽新規申請 印鑑
  - ▽更新申請 印鑑、利用証
  - ▽助成金申請 印鑑、本人名義の通帳、利用証、領収書(1回ずつの金額が分かるもの)

- 受付窓口・問合せ  
粕屋町総合窓口課国保年金係 ☎(0938)2311 内線445・446

# 環境ア・ラ・カルト

## ●飼い犬の狂犬病予防集団注射を実施します

狂犬病予防法により、生後91日以上の子犬の飼主は、毎年1回の狂犬病予防注射を飼犬に受けさせなければなりません。また、現在登録されていない犬、新たに飼われた犬は生涯1回の登録が必要になります。

### 平成24年度 狂犬病予防集団注射日程表

日	班	場 所	時 間	班	場 所	時 間
4/9 (月)	1	酒殿区公民館	10:00~10:40	2	JR門松駅前	10:00~10:20
		甲仲原区公民館	11:00~11:50		葛葉ごみ集積所前	10:40~11:10
		上大隈区公民会館	13:10~13:50		粕屋フォーラム前	11:30~11:50
		粕屋町役場裏	14:10~14:50		なかのほら防災公園	13:10~13:40
					柚須文化センター	14:00~14:50
4/10 (火)	1	朝日区公民館	10:00~10:20	2	江辻区公民館	10:00~10:30
		長福公園	10:40~11:00		戸原区公民館	10:50~11:50
		中央スポーツ公園	11:20~11:50		大隈区公民館	13:10~13:50
		志賀神社	13:10~13:50		花ヶ浦区公民館前広場	14:10~14:50
		原町区公民館	14:10~14:50			
4/11 (水)	1	阿恵公園	10:00~10:50	2	内橋一区公民館	10:00~10:40
		柚須文化センター	11:10~11:50		粕屋町役場裏	11:00~11:50
		乙仲原西区公民館	13:10~13:30		内橋三区公民館	13:10~13:40
		川原防火用水前	13:50~14:10		内橋二区公民館	13:50~14:10
		長者原中区公民館	14:30~14:50		若宮区公民館	14:30~14:50

- ☆料金☆ ・ 予防注射料 3,050円  
 ・ 登録手数料 3,000円(登録済みの犬は不要) ◎おつりのいらぬようにお願いいたします。  
 ・ 案内ハガキの問診表をご記入のうえ当日会場へお持ちください。

◇会場に来られても、犬の体調によっては注射が受けられない場合があります。

(集団注射を受けられない時は、最寄りの動物病院にて受けてください)

◇狂犬病ワクチンを受けた場合、まれに重い副作用が出る場合があります。

副作用の詳細については、最寄りの動物病院までお尋ねください。

※飼い犬の死亡や住所の変更がありましたら、環境生活課までご連絡ください。



●問合せ 粕屋町環境生活課 ☎938-0198

## ●3月～6月はメジロの捕獲ができません。

福岡県第10次鳥獣保護事業計画に基づき、メジロの捕獲は愛がんのためであっても野鳥を保護する目的から、3月から6月までの繁殖期間は捕獲することができません。

鳥獣保護法により、許可なしに捕獲や飼養をした場合、懲役もしくは罰金が科せられることがあります。

### 法律と暮らしの 無料相談会

福岡東部法律事務所(弁護士5名)のご協力により、今月の「法律と暮らしの無料相談会」が次のように開かれます。

◇弁護士が直接、お会いして相談に応じます。  
 ◇相談内容は、もちろん秘密が守られます。  
 ◇相談料の必要はありません。

◇なたでも、お気軽においでください。電話による予約をお願いいたします。

●日時 3月9日(金)

午後6時～午後8時

●会場 サンレイクかすや  
 研修室3・4

●予約・問合せ

☎(011)4057

☎090(2399)9319

川口まで





# 健康かすや21通信

～糖分のとり過ぎにご注意!～

甘味飲料チームでは、甘い飲み物を飲み過ぎないように、声かけや活動を行っています。

今年度は、新しい模型を作成して役場や粕屋フォーラムなどに展示をしたり、大川小フェスタや柚須区の健康講座において、ジュースの糖度測定実験などを行ったりしました。

来年度も、いろいろな場所に出かけて啓発活動をしていく予定です。「実験をしてみたい」「詳しい内容が知りたい」などのご要望がありましたら、お気軽に下記までご連絡ください。



缶コーヒー  
砂糖 約16.3g

毎日缶コーヒーを1本飲み続けると…  
1年間で**約3.4kg** 体重が増えることに。  
甘味飲料の飲み過ぎに注意しましょう!

※甘味飲料チーム調べ



■健康かすや21 粕屋町民の平成25年までの目標

**甘味飲料を控えましょう!**

(ジュースをお茶に・缶コーヒーは無糖を選びましょう)

●問合せ 粕屋町健康づくり課 ☎938-0258



育てよう!  
子どもの手による  
子ども会

# 育成会だより

No.92

粕屋町子ども会育成会連絡協議会で企画されたコーナーです。

## 「平成23年度 第4回リーダー研修会」開催のお知らせ

粕屋町子ども会育成会連絡協議会では、「子どもの手による子ども会」を目指して、平成24年度の子ども会のリーダー及び子ども会指導者を対象に、それぞれの役割と活動についての知識・技術を学んでいただくことを目的に、下記のとおりリーダー研修会を開催いたします。

初めて育成会長や子ども会指導者の役をいただいて、何をしたいのか分からなくて困っている方や、育成会(保護者の親ども会)が子どもたちをお客様扱いして子ども会を運営していると感じている区の方々は、ぜひともご参加いただき、子どもたちが「生きる力」を育むように進めたいものです。

●期 日 3月20日(火・祝) 9:00~16:00

●研修会場 県立社会教育総合センター(篠栗町)

●集合場所・受付 研修会場 8:45~

●参加対象者 1)平成24年度の子ども会リーダー(現小学4・5年生)  
2)平成24年度の育成会長・子ども会指導者代表などの子ども会指導者  
※子ども、大人とも各分館より2名以上の参加をお願いします。

●参加申込方法 各分館の育成会長に申し込んでください。

※ 詳細については、2月16日(木)開催の育成会長会で研修会開催要領と参加申込書を配布しておりますのでご確認ください。

なお、粕屋町子育連では 新しく中学生になる皆さんの「ジュニアリーダーズクラブWAKABA」への入会を募っています。リーダー研修時の小学生への指導・町行事・福祉協議会のボランティアスタッフなど、様々な活動を行う会です。中学生の皆さんの参加をお待ちしています。

※問い合わせは、各区育成会長さん・子ども会指導者さん・子育連へご連絡ください。



# 粕屋町安全速報



～安全安心、まちづくり粕屋町～

## 高齢者の交通事故増加!!

平成23年中の福岡県における交通事故死者数は157人(前年対比-13人)ですが、高齢者の死者数は85人(前年対比+4人)で高齢者の死者数が半数を超えています。

平成22年中における粕屋町の高齢者事故数が糟屋地区(1市7町)でワースト1でしたが、高齢者の皆さんたちの交通事故防止に対する気配りや、警察をはじめ地域住民、ボランティアの方々の各種交通事故防止活動により、平成23年中は、大幅に減らすことができました。

交通事故は、

- 自宅近くの住み慣れた地域で交通事故が多発
- 交通事故の半数近くが交差点及び交差点付近で発生していますので、
- 交通事故が多発している朝夕の通勤や通学の時間帯
- 追突や出会い頭の交通事故が多い交差点や交差点付近



などを通行する際には、特に安全確認を充分にして、交通事故に遭わないようにしましょう。

死者数の半数以上が高齢者であり、歩行中に交通事故に遭って亡くられる高齢者の方も多いので、自分の身体能力を知っていただき、夕暮れ時や夜間に外出される際には**明るい色の服**を着て外出しましょう。

粕屋警察署管内(1市7町)の交通事故状況 (平成23年1月～12月末)

区分	古賀市	宇美町	篠栗町	志免町	須恵町	新宮町	久山町	粕屋町	合計
発生数	380	178	198	455	153	264	119	550	2,297
前年対比	-23	-1	+25	+15	+8	-21	±0	+24	+27
死者数	2	0	1	0	0	2	0	3	8
前年対比	+1	-3	±0	-2	-1	+2	±0	+3	±0
傷者数	478	231	278	552	218	349	169	701	2,976
前年対比	-35	+15	+33	+1	+44	-19	-5	+31	+65

粕屋警察署管内(1市7町)の高齢者事故状況 (平成23年1月～12月末)

区分	古賀市	宇美町	篠栗町	志免町	須恵町	新宮町	久山町	粕屋町	合計
発生数	82	41	48	84	38	44	21	76	434
前年対比	+3	+3	+17	+5	+13	-7	-7	-12	+15
死者数	2	0	1	0	0	1	0	0	4
前年対比	+2	±0	±0	-1	±0	+1	±0	±0	+2
傷者数	53	23	30	46	30	30	18	47	277
前年対比	+4	-7	+7	+5	+17	-4	-1	-17	+4

統計資料 福岡県警察提供

☆☆ 毎月25日は 飲酒運転撲滅の日 ☆☆☆

粕屋町協働のまちづくり課 ☎938-0173

# いちいちきゅうだより

柏屋南部消防本部で企画されたコーナーです。

## ゆるキャラ「かすにゃん」で火災予防をPR

柏屋南部消防組合消防本部

柏屋南部消防組合消防本部の職員がゆるキャラブームに便乗し火災予防をPRしようと自作でゆるキャラを製作したところ、TV取材やブログなどに掲載され、大きな広報効果があったとして消防本部の Mascot として正式採用されました。

名前は柏屋南部消防組合の略称「かすな」から「かすにゃん」



と決定、地元のJA柏屋農業まつりや歳末防災餅つきなどのイベントに参加し火災予防と併せて住宅用火災警報器の設置を呼びかけました。

今後は、避難訓練、救急講習などにも参加し幅広い年齢層に対し防火防災の意識を訴えていきます、よろしくネ…。

## つけましたか？ 住宅用火災警報器

あなたと家族の命を守る!!

～福岡県内においては平成21年6月1日から全ての住宅に住宅用火災警報器の設置が義務付けられています～



住宅用火災警報器はなぜ必要なの？

あなた自身はもちろん、大切な**家族の命**を住宅火災から守るためです。また、火災を早期に発見することで、初期消火や通報などの行動が早まり、近隣への延焼被害も軽減します。



●住宅用火災警報器に関するお問い合わせ 柏屋南部消防組合消防本部 ☎935-5111

柏屋南部消防組合消防本部ホームページにも掲載しています。ぜひご利用ください。

## 《みんなで創ろう ゆとりいきいきふれあいかすや》

生涯学習調査結果をご報告してきた最終回として、各調査項目の最も多い割合の選択肢を体現している町民の姿を描き出しておきます。

### 《見えてくる町民の姿》

生涯学習をしてみようと思った理由は、趣味を豊かにし、生活に生きがいや張りを持つためです。はじめたきっかけは、知人・友人に誘われたからです。生涯学習として行っていることは、職場や地域・友人などのサークルで、テニス、ジョギング、水泳、登山などのスポーツです。仕事が忙しくて時間がないとやめることになりましたが、これからも同じようにスポーツを続けようと思っています。

今後生涯学習を行う方法として、町や区が行う講座や研修会などを希望します。そこで、町が行う講座・イベントなどの情報を生涯学習のガイドブックや情報誌から入手し

ています。柏屋町が今後生涯学習を進めていく上で力を入れて欲しいことは、誰でも気軽に参加できる初歩的な内容の学級や講座を増やすことです。

学んだり習ったりして身につけた知識や技能などを、地域活動やボランティア活動などを通して地域の人たちのために活かしたいかどうか分かります。近所つきあいが、会えばあいさつをする程度の状況では、活かす必要性が感じられません。活用するとすれば、趣味のための学習活動に関する指導、助言などの活動になるでしょう。

各区主催の盆踊り大会や夏祭りは参加したことがありますが、公民館での家庭教育学級・人権学習などは知りません。柏屋フォーラムやサンレイク、かすやドームの学級やサークルは知っていますが参加したことはありません。

【社会教育委員の会】



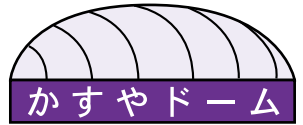

# かすやドーム 体育館 だよ

かすやドームで企画されたコーナーです。

●4月開講のクール制教室の受付が開始されます  
クール制教室は1クール8～10回の継続的な教室です。  
仲間作り、体力作り、技術向上などにお勧めです。  
各教室の第1期申込受付が3月より順次始まります。

●かすやドームで運動習慣をつけませんか  
体育館、プール、トレーニング室などの施設があります。  
見学もできますので、ぜひ一度お越しください。

●お得な定期券もあります(プール・トレーニング室)  
定期券で時間を気にせずご利用できます。  
町内の方はさらにお得です。

## ★施設利用料(2時間)

- ・体育館(当日2時間)及び  
武道場、トレーニング室、  
スタジオ(軽体操室)  
300円 一般  
150円 高校生・65歳～
  - ・プールアリーナ  
400円 一般  
300円 高校生  
200円 小・中学生・65歳～  
100円 幼児
- \*幼児は2歳以上でおむつが完全に  
とれていることが条件となります

## 4月から始まるクール制教室(第1期)の受付開始日一覧

各教室は事前申込が必要です。定員によりお申込みができない場合があります。

### ★幼児教室★

体操・ミニサッカー・  
ハンドボール教室  
【10回・7,000円】  
幼児\*注1 対象

### ★こども水泳教室★

【10回・7,000円】  
幼児\*注1・小学生対象  
  
3/24(土)朝9:00～  
プールにて受付

### ★テニス教室★

【8回・8,000～10,000円】  
幼児\*注1・小学生  
・大人対象  
  
3/18(日)朝10:00～  
体育館にて受付

### ★幼児\*注1 対象の教室

- ・幼児教室(体操・鉄棒・  
ミニサッカー・ハンドボール)
- ・こども水泳教室(くらげクラス)
- ・こどもテニス教室(幼児クラス)

### ★こども体操教室★

【10回・7,000円】  
小学1～3年生対象

3/6(火)朝10:30～  
体育館にて受付

### ★大人水泳教室★

【10回・10,000円】  
大人対象  
  
3/25(日)朝10:00～  
プールにて受付

各教室の詳細は、  
館内やホームページ  
上のチラシなどで  
ご確認ください。

### ★小学生対象の教室

- ・こども水泳教室
- ・こどもテニス教室
- ・こども体操教室

### ★大人対象の教室

- ・大人水泳教室
- ・大人テニス教室



\*注1・・・対象となる幼児は、平成20年4月1日以前にお生まれの未就学児となります。  
(4月から幼稚園年中組～年長組となる方)



## プールアリーナ

・25m×7レーン(屋内温水プール)  
・水温30℃ 室温31℃



初めての方が気軽に受講できます

★「水中ウォーキング入門」 対象:大人  
木曜日 11:30～(30分)(プール利用料+300円)

★「水泳入門」 対象:大人  
水曜日 11:30～(30分)(プール利用料+300円)

\*運動を始めたい方にお勧めのレッスンです。

- ・歩行専用コースや自由泳コースなど多目的に利用可能。
- ・ジェットプール(36℃)や採暖室(60～70℃)・幼児用プールも  
あります。
- ・おむつがとれている2歳以上の幼児からご利用できます。



## 体育館(アリーナ)

### ★みんなでピンポン 対象:大人

毎週水・木・金曜日 14:00～15:30  
施設利用料のみで参加できる卓球広場。経験の有無  
を気にせず楽しく「ピンポン」しませんか。

### ★テニス教室はじめてクラス 対象:大人 定員各10名

4月教室 受付開始日 3/14(水)12:00～  
水曜日クラス 12:15～13:15 (各クラス 4回3,000円)  
木曜日クラス 12:15～13:15 夜クラス 21:00～21:50  
\*はじめての方向けの室内硬式テニス教室です。



## トレーニング室

高校生以上から利用できます

トレーニング室講習会開催時間(毎日4回実施)

平日	11:00	13:00	15:00	20:00
土日祝	11:00	13:00	15:00	17:00

トレーニングマシンの効果的な使い方  
やストレッチ方法なども指導します。

初めてトレーニング室を利用  
する方は初回講習会の受講が  
必要です。

講習会受講には、室内用シューズ  
とトレーニングウェアが必  
要です。



## エクササイズスタジオ(軽体操室)

かすやドームスタジオで、夜も楽しく体を  
動かしませんか。(高校生以上の方)

★火曜日 19:30～「エアロピクス」

★水曜日 19:30～「ランニングエアロ」

★木曜日 19:30～「燃焼エアロ」

各40分 施設利用料+300円～400円で受講  
できます

かすやドームでは、他にもヨガ・ピラティス・エアロピクスなど、  
年齢・性別問わず受講できるレッスンを開講しています。

★3月20日(火・祝)は祝日レッスンを開催(スタジオのみ)  
11:00～「ウォーキングエアロ」(40分 利用料+300円)

## こどもスポーツ(ステージ制)体験会

### ★只今、申込受付中です★

4月から新1年生になる未就学児を対象に、「こどもスポーツ  
体験会」を開催します。種目はフットサルとハンドボールで  
蹴る種目と投げる種目を両方体験してみよう。

- ・日時 3月29日(木)14:30～16:00
- ・場所 体育館(メインアリーナ)
- ・料金 200円(申込時支払い) ・定員40名



★そのほかにも、様々な教室・レッスンがあります。  
詳しくは、館内チラシ・お電話などでご確認ください。

### 営業時間

■体育館 平日 10:00～22:00 ■プール 平日 10:00～21:30  
土・日・祝日 9:00～21:00 土・日・祝日 10:00～19:30  
(施設予約受付時間は閉館30分前まで)

※月曜日は休館日となっています。 ★ホームページ(教室案内・お知らせなども…)  
※祝日営業日は、教室はすべて <http://www.kasuyadome-sc.jp>  
休講となります。

このページに関する問い合わせは、かすやドーム(☎939-5130)または、ホームページなどでご確認ください。

**4月23日は、子ども読書の日です。**

**☆川端誠・絵本ライブ&講演会☆  
～絵本とともに旅をして～**

図書館では、4月22日(日)に、古典落語をテーマにした『落語絵本シリーズ』や『お化けシリーズ』など、ユニークな作品で子どもたちに大人気の絵本作家、川端誠さんの絵本ライブ&講演会を予定しています!

※詳しくは、図書館へお尋ねください。



週末のミニシアター

**『フォレスト・ガンプ 一期一会』**

1994年/アメリカ/142分  
監督 ロバート・ゼメキス  
出演 トム・ハンクス  
サリー・フィールド ほか

アメリカの現代史の真ん中を駆け抜けた男の数奇な人生を、笑いと感動豊かにつづったヒューマン・ドラマ。記録フィルムやテレビの収録テープから集められた、アメリカ歴代大統領や有名人たちと主人公が、デジタル合成技術を駆使した特殊視覚効果を施されて“夢の共演”を果たしている場面も見どころです。

●3月10日(土) 13:30~16:00

●場所/粕屋フォーラム2階 視聴覚室

※申込不要・鑑賞無料です。お気軽にご参加ください。

**雑学セミナーのおしらせ**

3月11日(日) 14:00~15:30

「17音字のドラマ・川柳」

講師 長崎 瑞竹 氏

場所 粕屋フォーラム2階 視聴覚室

定員 50名

※申込不要・入場無料です。お気軽にご参加ください。

**～今月のおはなし会～**

◇あかちゃん向け(第1・3金曜日)

3月2日・16日  
11:00~/11:30~(二部制です)

◇ちいさい子向け(第2・4金曜日)

3月9日・23日  
11:00~/11:30~(二部制です)

◇おおきい子向け(毎週土曜日)

3月3日・10日・17日・24日・31日  
11:00~

◇小学生向け(第1・3日曜日)

3月4日・18日 15:00~

場所/1階 おはなしの部屋

**粕屋フォーラム雨水調整池新設工事  
及び駐車場利用についてのお知らせ**

集中豪雨による浸水被害の軽減を図るため粕屋フォーラム駐車場に雨水調整池の設置工事を行っています。工事に伴い出入り口の変更や工事の作業音発生などご不便ご迷惑をおかけいたしますが、皆さまのご理解とご協力をお願いいたします。

\*工事期間中は、粕屋フォーラム駐車場の利用可能台数が通常の半分程度(71台)となります。できるだけ公共の交通機関をご利用いただきますようお願いいたします。

●工事期間 3月15日(予定)まで

図書館の資料は、たくさんの方にご利用いただくために、大切にお取り扱いください。万一破損した場合は、セロテープなどを貼らず、そのままお持ちください。(セロテープは劣化しやすく、余計に資料を傷めます)

なお、破損が著しい場合、弁償をお願いすることもあります。ご注意ください。

**毎月23日は、粕屋町読書の日です。  
読書に親しむ習慣づくりをしましょう。**



インターネットで予約ができます。  
詳しくは粕屋町立図書館ホームページ、  
又は図書館へお尋ねください。

**3**が**つ** は、休館日です。

日	月	火	水	木	金	土
				1	2	3
4	5 休館	6	7	8	9	10
11	12 休館	13	14	15	16	17
18	19 休館	20	21 振替休館日	22	23	24
25	26 休館	27	28	29 館内整理日	30	31

開館 10:00~18:00(火・水・木・土・日)

時間 10:00~19:00(金曜日のみ)

図書館が閉まっているときは、ブックポストに本だけを入れてください。ビデオ・CD・カセットテープ・DVDは、破損の原因になりますのでブックポストには入れないでください。ご理解とご協力をお願いします。

問合せ 粕屋町立図書館 ☎939-4646

ホームページアドレスが変わりました!

HPアドレス <http://libkasuya.jp/>

携帯版HPアドレス

<http://iliod001.apse.jp/kasuya-lib/wopc/pc/mSrv?dsp=TP>



# 文化だより

No.242

粕屋町文化協会にて企画されたコーナーです。

- 平成23年度総会 ●日時 4月14日(土)午後1時～
- 場所 サンレイク多目的ホール
- 芸術祭展示 ●とき 4月21日(土)・22日(日)
- とき 4月22日(日)

## 第39回糟屋地区 美術展入賞作品

○福岡県美術協会賞  
日本画 田代 ウメノ



○西日本新聞社賞  
工芸ちぎり絵 福岡 雅世

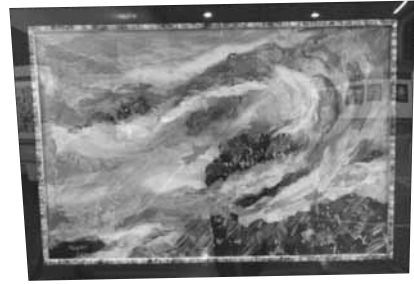

○奨励賞  
写真 畑島 貞廣



## 部の紹介

### ◆内橋民謡教室

内橋民謡教室は、昭和50年から始まり、当初20数名で稽古をしておりましたが、カラオケに押され民謡を唄ってみようかと思ふ人が少なくなりました。男

### ◆粕屋俳句会

俳句は省略の文学である。わずか五・七・五の十七音に、原則として季語を一つ入れねばならないという規則があります。俳句を作るには、自然をじっくり観察したり、日常の生活を



ばかりの仲間と和気あいあいと楽しく唄っており、複式呼吸ができるようになり、健康に留意し、ボケ防止にもなっております。今では、年3回三味線の方と冬は初弾会、夏はゆかた会、秋はコンクールなどに参加しており、お互いの親睦をはかっています。ぜひ一度見学に来てみませんか。

- お越しをお待ちしています。
- 練習日 第1〜第3木曜日
- 場所 内橋一区公民館
- 講師 安川福寿
- 連絡先 ☎(0938)1753



丁寧に見つめることが大事であり、句作は、苦しくもありませんが、楽しくもあります。

句会は大変緊張感があります。合評会は和気あいあいとして行われます。現在会員は10人で、1月の初句会に始まり、毎月1回の句会に11月の吟行句会をして12月の句会で終わります。このほか月1回の勉強会を実施しています。

俳句に興味、関心のある方はどうぞ一度見学に来てください。また初心者も大歓迎です。

- 句会の日時 毎月第2土曜日 午後1時30分〜午後4時
- 勉強会の日時 毎月第1火曜日 午後1時30分〜午後4時
- 場所 サンレイクかずや
- 講師 牛島登美先生

### ◆フラサークル カ・マイレ柚須

私たちは「いつまでも輝い

て”をモットーに、「感謝そして愛と思いやり」など多くの意味をもつアロハの心を大切に、和気あいあいと楽しくレッスンをしています。ハワイの文化として世界中で親しまれているフラは、手話の表現とともに自然を歌い、嬉しさや悲しみ、優雅さやおごそかななどを表しています。

サンレイクかずやでの芸術祭や文化祭、バラ祭り、花火大会などで、手作りの華やかな衣装やレイなど身につけて踊るのは緊張しますが、楽しいひとときでもあります。フラを踊って心身共にリフレッシュしてみませんか。初心者大歓迎気軽にお問い合わせください。

- 練習日 毎週金曜日
- 時間 午後8時〜午後10時
- 場所 柚須文化センター
- 講師 原田香代子
- 問合せ ☎(0938)3490





# さんさんサンレイク

サンレイクかすやで企画されたコーナーです。

## サンレイク桜のライトアップのおしらせ

一昨年実施した、桜のライトアップを本年も予定しています。福岡・粕屋町から、元気を発信する美しい夜桜をお楽しみください。

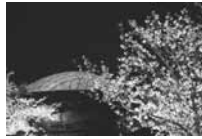
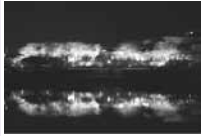

SunLake

## Floor Concert

フロアコンサート

フロアコンサートは2階ラウンジにて開催する鑑賞無料のコンサートです。お気軽にお越しください。

3月31日(土) 14:00~  
お花見コンサート

＜出演＞お箏さくら会

4月30日(月)(振休) 11:00~  
キーボードアンサンブルコンサート  
＜出演＞須惠ミュージックサロン

※フロアコンサートの内容は、予告なく変更、追加及び中止することがあります。あらかじめご了承ください。

## ビーズアクセサリ講座

文化祭に出品していただくなど、精力的に活動していただきました。今年度も、力作ぞろいの講座でした。次回の講座にもご期待ください。



## テニスコートご利用についてのお知らせ

平素より当館のテニスコートをご利用いただきありがとうございます。毎月、第3週目の土曜日、翌日曜日を、事前予約を受け付けない、当日申請日として、ご利用いただいておりますが、3月の第3週目が、テニス大会開催のため、テニスコートがご利用いただけません。

**このため、3月に限り、第4週目の土曜日(24日)、翌日曜日(25日)を当日申請日とさせていただきます。**

ご利用の際は、お間違えのないようお願いいたします。

## お知らせ

3/17(土)、3/18(日)は、「立花杯」開催のため、テニスコートはご利用いただけません。ご利用予定のお客さまは、ご注意ください。

## 3月の催し物

開催日	催事名	会場
3日(土)	Bean Kids 第3回ダンス発表会 10:20~11:30 問合せ ☎090-2850-2981 橋川	桜
4日(日)	混声合唱団トニカ 第27回定期演奏会 開場 13:30 開演 14:00 〈曲目〉大志の歌、Classic、組曲 スピリチュアルズ他 〈一般〉¥1,500 〈学生〉¥1,000 問合せ 混声合唱団トニカ ☎090-4345-6435 諸熊	桜
9日(金)	Nuu Amu ~2012 春~ 10:00~14:00 洋服・布小物・編物・アクセサリ・パンなど 沢山の素敵な作家さんが18ブース大集合 入園入学も揃います。是非お立ち寄りください。 主宰 yururi Happy Dot http://nuuamu.blog.FC2.com/	桜
11日(日)	第24回 フリユージュル ピアノコンチェルトフェスティバル「夢コン」 問合せ 日本アーティストビューロー ☎06-6976-6681	桜
11日(日)	サウスジャパノヨーヨーコンテスト 10:00~18:00 問合せ 日本ヨーヨー連盟 ☎080-5339-5674	桜
14日(水)	ひまわりミニコンサート 13:00~18:00 問合せ ひまわり会(案浦) ☎090-9474-8660	桜
20日(火)(祝)	第6回 すこやか春の文化祭 作品展示 10:30 舞台発表 11:00 問合せ 福岡健康友の会事務局 ☎651-1522	桜
24日(土)	第28回 定期演奏会 開場 13:30 開演 14:00 問合せ 福岡高等学校吹奏楽団 ☎651-4265	桜
24日(土)	「うまれる」上映会 13:30~ ママさんタイム 託児なし 16:15~ 未就学の方はご遠慮ください。 託児:未就学児のみ 1人¥200 参加費 一般 ¥800 中・高生 ¥500 小学生以下無料 ※事前申込みが必要です。 主催 エフコープエフクラブ「うまれる」実行委員会 申込先:エフコープ組合員サービスセンター ☎0120-41-0120	桜
25日(日)	檜歌謡祭 開場 9:00 開演 9:30 問合せ ☎938-5242 石橋	桜

## 4月の催し物

開催日	催事名	会場
1日(日)	春のコンサート2012(ピアノ発表会) 開演 13:00	桜
15日(日)	タートル和太鼓教室発表会 問合せ タートル ☎0948-29-2560	桜
15日(日)	スプリングコンサート 2012 開場 14:30 開演 15:00 大人前売: ¥1,500(当日¥1,800) 高校生以下: ¥1,000 ※膝抱き幼児は無料 予約・問合せ スウィングストリートジャズオーケストラ ☎090-4900-0537 松浦	桜
21日(土)	第20回 芸術祭 ステージ発表 22日 10:00~ 展示 21日 13:00~22:00 22日 9:00~16:30 問合せ 粕屋町文化協会 ☎938-8044 澤田	桜
29日(日)(祝)	第4回 ひまわり会 歌謡祭 開場 9:30 開演 10:00 問合せ ひまわり会 ☎090-9474-8660	桜
30日(月)(振休)	ピアノ発表会 開演 14:00 主催 アモリーノ	桜

・・・さくらホール ・・・多目的ホール  
※催し物は変更・追加及び中止することがあります。あらかじめご了承ください。

- 開館時間 9:00~22:00 ●ホームページアドレス 3月5日(月)は休館日です。
  - 予約受付時間 9:00~21:00 <http://www.town.kasuya.fukuoka.jp/chiiki/shisetsu/bunka/sunlake/index.html>
- このページに関する問い合わせは、☎931-3309『サンレイクかすや』まで

# われら 青年団

粕屋町青年団で企画されたコーナーです。

## 成人式

1月8日(日)、サンレイクかすやにて成人式が行われました。今年も多くの成人者たちが集まり、旧友との久しぶりの再会に、会場は笑顔の絶えないとても賑やかな雰囲気になりました。青年団からは、成人者代表の挨拶も行いました。

私たち青年団も初心に戻り、成人になったばかりのころの気持ちを忘れずに活動していきたいと思えます。これからも新しい団員を増やし、青年団活動を充実させ、粕屋町に貢献できるような頑張ります。



## 三団体合同レクリエーション

1月22日(日)、青年団、空と海の会、子ども会育成会連絡協議会ユニアリーダーズクラブWAKABAの三団体(総勢50名)で、合同レクリエーションを行いました。

青年団の企画で、今回は南部消防署に行きました。南部消防署では、人工呼吸法、AEDの使い方、心臓マッサージの方法など救急法の講習を受けました。また、救急車やはしご車など普段あまり見ることでできない車両見学や指令センターの見学をさせていただく中で、たくさんのお話を学びました。また、普段なかなか交流することのない両団体と、有意義な時間を過ごすこともできました。ご協力いただいた皆さまには感謝の気持ちです。ありがとうございました。



## いきいき婦人会

目指すところは、町歌の詩の心  
♪ 町歌を愛唱しましょう ♪

粕屋町婦人会で企画されたコーナーです。

## 《平成24年 成人式》

お天気に恵まれた1月8日(日)、「成人式」(大人になったことを自覚し、生き抜こうとする青年を祝い励ます式典)に婦人会を代表して会長が出席いたしました。

晴れやかに盛装した新成人たちは、祝辞や激励のことばを傾聴していました。唯一会場が大きななどよめきと口笛・拍手が起こったのは、小・中学校の恩師の紹介があった時、懐かしさに昔の児童生徒に戻ったのでしょう。

がんばれ! しっかりしろ! 頼もしい! 綺麗になったねえ! さまざまな思いを胸に、新成人「バンザイ!!」

## 《粕屋町婦人会 新年会》

1月8日(日)午後1時、篠栗町で新年会を行いました。「自分たちが今出来ること・目の前の出来事から逃げずに取り組もう、こつこつと楽しみに変えて。」と心新たにしました。

私たちの小さな活動が、大きなうねりとなり「心豊かなふるさと粕屋町」になりますように!



ポチポチ楽しく生きましょう

## 《第3回 粕屋町 歴史探訪》

1月18日(水)、粕屋町歴史資料館の展示室の案内と講義を歴史資料館の西垣彰博氏にいただきました。



歴史資料館 展示室で

## 《粕屋町婦人会女性のつどい 新春 ほっこり・リサイタル》



詳細は次号にて報告します

## 3月の活動予定

3月15日(木) あいさつ運動  
3月18日(日) 婦人会総会



粕屋町老人クラブ連合会で企画されたコーナーです。

## 1月の行事

### ■新年挨拶廻り

1月4日(水) 午前9時30分  
執行部4役  
粕屋町役場・粕屋町福祉センター

### ■訃報

原 亘 長者原下区会長が1月6日逝去されました。原会長のご冥福を心よりお祈りいたします。 合掌

### ■1月定例理事会

1月10日(火) 午前10時  
福祉センター  
経過報告、1月・2月・3月の行事について打ち合わせ

・郡老連健康ウォーキング2月2日(木) 駕与丁公園 参加協力について関係者(保健体育部)との打ち合わせ

1月31日(火) 午前10時 福祉センター  
会員の加入促進運動について打ち合わせ

### ■精勤の表彰

長者原三区老人クラブ傘下のグラウンドゴルフさわやか会は年間を通して、毎週月水金曜日9時ごろから11時ごろまで、粕屋中央スポーツ公園でグラウンドゴルフの練習をしています。

出席簿によると昨年は12名の会員が、115日以上の日数練習に参加されていました。本年1月23日さわやか会の新年会において、昨年練習に精励した12名の会員に、会から精勤賞として記念品を贈り表彰し、平素の健康の維持と熱意をたたえました。



会長から精勤賞の表彰を受ける会員

## 3月の行事予定

- 3月 6日(火) 午前10時 福祉センター  
3月定例理事会
- 3月11日(日) 午前9時30分 宇美町中央公民館  
消防署職員意見発表会 執行部4役参加
- 3月26日(月) 午前10時 福祉センター  
新旧女性部長会
- 3月26日(月) 午後1時30分 福祉センター  
新旧会長会

平成24年度  
農業体験農園の  
入園者を募集します

「かすや」の農業体験農園で  
野菜づくりを始めませんか！



福岡県と糟屋中南部地域6町による広域連携プロジェクト推進会議では、平成24年度の農業体験農園の入園者を募集します。農業体験農園は、一般的な市民農園とは異なり、プロの農家が種まき・作付けから収穫まで野菜作りの指導をするのが特徴です。

- 利用料 年間4万円程度(一区画24〜30㎡当たり)
- 体験期間 4月から平成25年1月又は2月末まで(1年ごと)に契約)
- 体験内容等

プロの野菜農家の講習(指導)を月2回程度受けて、年間で20種類前後の野菜を栽培予定。種苗や農具、肥料、農薬など、農業体験に必要なものはすべて

### 各農園の概要

町名	園主名	農園名・問い合わせ先	農園の所在地	募集予定区画数
粕屋町	あんのうらのぶたか 案浦 信隆	酒殿(さかど)体験農園 ☎080-1783-7915	粕屋町酒殿	80
久山町	やまべ てつや 山邊 哲也	久山ファーム体験農園 ☎080-3458-4187	久山町猪野	100
篠栗町	やまべ てつや 山邊 哲也	篠栗萩尾体験農園 ☎080-3458-4187	篠栗町萩尾	50
須恵町	ながさわ もとゆき 長澤 基之	須恵スイッチファーム ☎090-8761-0384	須恵町上須恵	30
宇美町	ひめしま みつお 姫島 満男	マル姫ファーム体験農園 ☎090-1519-8245	宇美町井野	30

て農園主が準備します。日々の作業は入園者が好きなきときに農園に来て行い、収穫した野菜はすべて持ち帰り可能です。  
● 申込み・問合せ 申込み、現地説明会の日程など詳しくは、各農園主へ直接お問い合わせください。





### 「ボラ連運営委員会」

ボランティア連絡協議会運営委員会は毎月1回開催され和やかな雰囲気活発な意見が出されています。1月13日(金)開催の委員会は、2月の他町との交流会やモノ作りセミナー・各団体の活動報告や今後の予定について話し合いました。



### 「各団体の親睦会と交流会」



手話の会では11月28日(月)に忘年会、12月26日(月)にクリスマス会を行いました。会話も手話を使いますが、初心者の私たちはコミュニケーションがとれるか不安でしたが、ろう者の方と会話しているうちに自然と手話を使うことができ、とても楽しい会になりました。それでも習った単語が思い出せなかったり、手話での表現の仕方が分からず思うように伝えられないも

粕屋町ボランティア連絡協議会で企画されたコーナーです。

どかしさも感じました。手話での会話がもっと上達するように仲間と一緒に頑張つて学んでいきたいと思いました。

手話の会 米島かおり  
舎川 真理

ぱーる会では12月10日(土)、三つ葉の里のクリスマス会に招待され、顔なじみの仲間たちとゲームを楽しんだり、手づくりのクリスマスリースをもらい記念写真を撮ったりして楽しい時間を過ごしました。

ぱーる会 森 玲子



しおんの会では1月20日(金)に新年会があり、クイズやハーモニカでの合唱をして楽しみました。ゲストの田中氏にハーモニカにはいろいろな種類があることや、今発表会に向けて勉強中の曲を聴かせていただき、皆で「ふる里」「春の小川」をハーモニカといっしょに合唱し、その後おいしいお弁当をいただき、有意義な一日を過ごしました。

しおんの会 市川 敏枝

### かすやボランティアセンターよりお知らせ

センター情報誌を年4回(5月・8月・11月・3月)発行し、全戸配布しています。

次回の発行は3月です。ご感想をお寄せください。

詳しくは、ホームページをご覧ください。





# 商工会コーナー

No.96

粕屋町商工会で企画されたコーナーです。

◎このコーナーに関する問い合わせは、  
☎(033)2456「粕屋町商工会」まで

## 確定申告・納付期限のご案内

平成23年分の所得税確定申告の受付期限は3月15日(木)、消費税確定申告の受付期限は4月2日(月)です。『所轄税務署』にご提出ください。

### ● 税務相談開催日時

3月12日(月)までの  
月曜日～金曜日  
午前10時～午後4時

### ● 場所

粕屋町商工会

### ● 専門相談員

税理士

## 経営なんでも相談会開催

税務・労務・金融・資金繰りなどの相談会を開催します。

### ● 日時

3月21日(水)  
午前10時から午後4時

### ● 場所

粕屋町商工会

### ● 専門相談員

税理士ほか

※相談は無料。守秘義務を遵守いたします。

## 労働者を雇用していれば労働保険適用事業所になります

労働保険とは労働者災害補償保険と雇用保険とを総称したもので、労働者(パート・アルバイト含む)を一人でも雇用していれば、業種・規模に関わらず労働保険適用事業所であり、必ず事業主は成立手続を行い、労働保険料を納付しなければなりません。

成立手続を怠っていた場合は遡って労働保険料に併せて追徴金を課せられることがあります。

商工会では労働保険事務代行を行っていますのでご相談ください。

### ● 問合せ

▽所轄の労働基準監督署・ハローワーク

▽粕屋町商工会

## 国の教育ローンのご案内

日本政策金融公庫では、高校・大学への入学時、在学中にかかる費用(入学金・授業料など)を融資いたします。

### ● 融資額

学生・生徒一人あたり300万円

### ● 返済期間

15年以内

### ● 条件

※条件により18年以内

### ● 使途

入学金・授業料・教科書代・家賃など

### ● 返済方法

毎月元利均等返済

### ● 金利

※ポーンラス時増額返済可能  
固定金利

### ● 利率

※利率は変動いたしますので、お申し込み時にご確認ください。

### ● 問合せ

▽日本政策金融公庫  
☎(411)9112

▽粕屋町商工会

## 福岡地区障害者雇用促進面談会

● 日時 3月13日(火) 正午～午後4時

● 場所 福岡国際会議場2階多目的ホール(福岡市博多区石城町2-1)

● 主催 福岡労働局、福岡地区公共職業安定所、福岡県ほか

● 参加予定事業所(求人事業所) 44社

● 参加予定求職者 400名

● 内容 ▽企業受付Ⅱ正午～午後0時15分 ▽企業ガイダンスⅡ午後0時15分～午後0時30分

▽求職者受付Ⅱ午後0時30分～午後2時30分 ▽面談Ⅱ午後1時～午後4時

● 参加料 無料

● 問合せ 福岡東公共職業安定所 ☎(672)8609ほか

## 川崎病と向き合うために全国キャラバンin福岡

「自分の体を知ろう・検診から脱落防止に向けて」  
我が子が川崎病と診断され不安のどん底で悩んでいる保護者のため、川崎病に罹り後遺症を持ちながらも検査に行っていない子どもたちのために、川崎病への正しい理解を求め、講演会・シンポジウム・相談会を実施します。

● 日時 3月11日(日) 午後1時30分～午後4時30分

● 会場 大野城市まどかぴあ(大野城市曙町2-3-1)

● 講師 家村素史先生(久留米大学病院小児科)

● プログラム 講演後罹患した本人と親がわりシンポジウム、川崎病医療相談会

● 費用 入場無料、参加自由

● 後援 厚生労働省・福岡県ほか

● 主催・問合せ 川崎病の子供をもつ親の会福岡県連絡会  
☎(558)8118 梅野

# 文芸

〔俳句〕

おんじきの驕れる日々や年の豆

覚 悦子

ほどほどの幸せでいい福寿草

松田 弘子

葉牡丹の渦に光れる銀しづく

伊藤千鶴子

千段の荒礎眺ぐる初詣

山村 栄

初明り仰ぐ十字架坂の町

藤田 豊子

外灯の湖渡る揺れ鴨の笛

野村抖し子

身構えぬ齡となりし節料理

竹末 千鶴

三千の苔の燈籠冬時雨

渡辺 孝子

草を引く土のにおいや鉄始

松永クニ子

喧騒に嬉しさまじる暮れの駅

佐藤 正幸

火柱の落ち着く暁の淑気かな

松浦菜穂子

米一合磨いで厨の寒さかな

田代ウメノ

熊手背に老いたる主恵比寿顔

石橋 富子

怖々と踏む近道の薄氷

吉村みちこ

独り居の夢も行き交う初枕

木村 辰也

孫帰る水仙の香やさらに増し

大庭 悦子

木もれ日の箱根を走る往復路

安河内ヒサノ

座布団に正座する子や筆初め

松永 弘子

退院の曾孫の笑顔春となり

田鍋 勝代

瀬戸の島はるかに見ゆる梅日和

加藤 友子

励ましは心の湯タンボ君と僕

城戸 康碩

彼岸会やかかねばならぬ遺言書

榎本ミヨコ

寒鴉翔ちたる杜の昏さかな

松井 澄枝

花束に思い出たくし卒業す

常松 久英

齢とらぬ遺影と語る屠蘇を祝ぐ

中川 初

百選の鐘韻こもる明の春

富崎美津江

初日連れ飛び込んで来る孫祝詞

安部 絹代

子仏の笑顔に春のきざし見る

乙藤 和義

鍋料理とり皿雑多飯住い

吉原 大恵

歳月が変えたか姉の賀状くる

安武 秀月

この涙濁けば生き方は変える

長崎 瑞竹

よく笑う家に大きな鍋がある

林 さだき

復興の火に集って鍋囲む

八尋よし恵

福は内鬼も仲よく豆を食う

本田さくら

合格へ二月の空が透きとおる

長井すみ子

如月の駅に一輪黄水仙

河野 成子

寒いねえでも衣更着で春を待つ

瀧本 章志

きさらぎの富士の姿を拝みたい

松永 節子

税務署が幟を建てている二月

平城千代子

寒い夜は主役の鍋がど真ん中

榎原とよおき

シンプルと湯豆腐ひとり鍋の宴

安井 秀子

寄せ鍋を囲む友居て暖かい

豊田 愛

戦争へ鍋は勇んで征った切り

瀬海 与一

〔短歌〕

桃の花白酒のんでひなまつりみ

んなで祝う我が誕生日

宮原 弘子

憂きことも楽しきことも啼き分

けるカラスの声のくすしきひび

風の寒きもて来る霜ぐもり枯葉

からから音たてはしる

竹田 勝

中筋アイ子



## 【お詫びと訂正】

広報かすや2月号に誤りがありました。次のように訂正しお詫びいたします。

P11成人式の記事中、1行目

誤 1月9日(日)

正 1月8日(日)

P30文芸欄

〔川柳〕

誤 龍本章志

正 龍本章志

〔短歌〕 阿部絹代さんの作品

誤 良き友の来たりてパンジ

ーの花植えむ荒いし庭に

冬陽微笑む

正 良き友の来たりてパンジ

ーの花植えむ荒いし庭に

冬陽微笑む

(広告)



**GREEN MAX4.8**  
新ビューアレスト

通常価格 **156,240円**

※写真はイメージです

## TOTO 最新型“超”節水トイレをお得な特別価格で!!

工事費・旧便器処分費・消費税など全て込みで

特別価格 **68,000円**

プラス30,000円〜でウォシュレットに

節水(洗浄水量4.8L)でお得にエコ!  
水道代も大幅に節約します。洗浄水量は従来タイプの約68%の大幅な節水。

従来形 節水便器	年間使用量 約75920L
新ビューアレストQR	年間使用量 約24090L

約68%節水

**INAX** の最新型節水トイレも59,000円〜

この他、水回りのリフォームは何でもお任せ下さい!

**0120-32-6611**

年中無休・見積もり無料・出張費無料

九州全域・山口県一部が対象エリア

水漏れ等のトラブル対応も5,000円〜承ります!

Nishinon Juken  
株式会社 西日本住建  
〒812-0043 福岡市博多区野間4-1-37  
<http://www.nishinon-juken.com>



平成23年度《第2回》

# 献血のお知らせ



3月  
27(火)日

粕屋町  
健康センター  
(役場庁舎裏)

午前 9:30~11:30  
(昼休み 11:30~12:30)  
午後 12:30~16:00

◎献血者本人確認が平成16年10月から全国で実施されるようになり、献血受付の際に、ご自身を証明できる物の提示が必要となりました。(確認済みの方は必要ありません)

400ml献血にご協力願います

初めての方は提示してください

本人確認ができる物  
運転免許証・パスポート・健康保険証 など



## ● 400ml献血

18歳以上64歳以下で体重が50kg以上あり、前回の400ml献血から男性は12週間以上、女性は16週間以上経過した人。

※ ただし、60歳になってから献血をされたことがある人は、69歳まで献血ができます。

昨年3月27日から今年3月26日までの1年間に男性1,200ml、女性800mlの献血にご協力いただいた方については、間隔が空いていてもご協力いただけません。

## ◎ 献血は健康診断にも役立ちます

会場では採血前に、血圧測定・血液比重・血液型検査を行い、献血された血液は、さらなる検査を行い結果を希望者に直接お知らせしますので、健康管理や病気の早期発見にお役立てください。

〈1年間に献血できる血液量〉

男性 1,200ml

女性 800ml

輸血用血液の安全を確保するため、下記の事項に該当する場合は献血をご遠慮していただくことがあります。



- 現在治療中の方
- 3日以内に抜歯・歯石除去をされた方
- 今までに輸血や臓器の移植を受けたことがある方
- 現在妊娠中、授乳中又は6か月以内に出産・流産をされた方
- B型C型ウイルス肝炎といわれたことがある方
- エイズ検査が目的の方
- 海外旅行帰国後4週間以内の方

### 【留意事項】

- ◎ 高血圧・高脂血症・花粉症などの薬(1種類)を服用されていても献血可能となりました。
- ◎ 1980~1996年に英国に通算1か月(31日)以上滞在されたことのある方は献血をご遠慮していただいています。

※その他、医師が総合的に判断し献血をご遠慮していただく場合があります。

※献血手帳をお持ちの方は、当日持参してください。また、当日は食事を必ずとり、飲酒はしないでください。

献血は・・・あなたにできるボランティア  
積極的なご参加をお願いします

〔主催〕 粕屋町献血推進協議会  
粕屋町社会福祉協議会

✦ 赤十字血液センター  
☎ 921-1400(代)



YOSAKOIかすや祭り実行委員会  
で企画されたコーナーです。



# 駕与丁公園ファミリーフェスタ絆

～東日本大震災復興支援チャリティー～

震災から1年を迎える今だからこそ「家族の絆」「地域の絆」の大切さをみんなで考えましょう

●日時 3月11日(日) 12:00～  
(飲食コーナーは11:00～)

●場所 駕与丁公園交流広場  
かすやドームサブアリーナ

※雨天の場合も開催します。  
※車でお越しの方は、粕屋町役場の駐車場をご利用ください。

いろいろなブースを用意しています。  
(サブアリーナ)  
・ Jack先生の子どもクラフトコーナー  
①12:30～ ②13:30～  
各時間先着60名  
・ 被災地からの報告(写真など)  
(交流広場)  
・ チャリティーマーケット  
オール100円にて実施  
掘り出し物があるかも!?  
・ 飲食コーナー(11:00～)  
豚汁・からあげ・焼きそば など

～イベントプログラム～(予定)

12:00 オープニング  
KASUYA EAST BRASS 吹奏楽  
大川保育園 和太鼓

13:30 よさこい演舞  
健康かすや21  
粕屋わかば保育園 和太鼓

14:00 よさこい演舞  
エンディング

15:30 終了

<御来場の皆さまへ>  
1年前の3月11日に東日本大震災は発生しました。これからもこの日を忘れないために、地震の発生した午後2時46分に黙祷を捧げたいと思います。皆さまのご協力をお願いします。

●問合せ  
YOSAKOIかすや祭り実行委員会事務局  
粕屋町協働のまちづくり課 担当 岡村  
☎938-0173

## 第6回福岡県景観大会

●日時 3月18日(日) 午前10時～午後3時15分

●会場 九州国立博物館(太宰府市)

●参加費 無料

●内容  
3月18日(日)▽午前10時～正午 景観まちづくりディスプレイ カッショーン「まちづくり団体と行政 それぞれの持ち味を生かした活動とは」▽午後1時～午後3時15分 表彰式 小学生によるまちづくり活動発表、まちづくり取り組み紹介

3月13日(火)～18日(日) 展示会(福岡県景観文化展(絵画)、福岡県内の美しい景観写真、まちづくり活動紹介、福岡県美しいまちづくり建築賞及び福岡県広告景観賞入賞作品)

●主催 福岡県美しいまちづくり協議会、福岡県

●問合せ NPO法人男女・子育て環境改善研究所 ☎(761)4346

(広告)

# 『お彼岸市』開催!!

とき

## 3/16

午後 3:00～ 午後 6:00

金

● 場所 ● まつだ ハトプラザ 空港東  
糟屋郡粕屋町仲原2420-1(扇橋交差点角)

人に深く、暮らしにたたく。

株式会社まつだ

「お彼岸市」では、お彼岸に必要な、花束・鉢・線香・ローソク  
また、お供え用の生花等、各種お得な価格でご用意致しております。どうぞこの機会をお見逃しなく、ご来店下さい。

当日は、空くじ無しの抽選会がございます。是非お越しください。

お問合せは ハトプラザ 空港東  
☎092-957-1194

旧仲原小学校区の昭和44年4月2日から昭和45年4月1日の間にお生まれになった皆さまへ

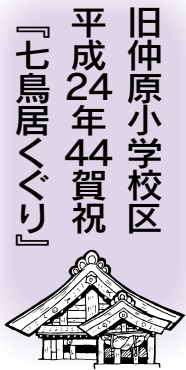

旧仲原小学校区  
平成24年44賀祝  
『七鳥居くぐり』

日本には、古くから「厄年」と言われて、人生の節目に「何かよくないことがある、気をつけたほうが良い」と言われ、言い伝えがあります。

そのため、お祓いを受けたり、災いを取り除こうとする行事が行われてきました。特に女性は33歳、男性は42歳の厄と、その前後の歳の前厄と後厄の時期には、精神的にも肉体的にも、人生の大きな転換期にあたるのではないのでしょうか。

粕屋町におきましては、昔からこの厄を無事に明けることができた、厄明けの祝いとして「七鳥居くぐり」の行事が行われてきました。

この行事は、途中橋を渡ることなく、七つの神社の鳥居をくぐり、厄明けに感謝するとともに将来の健康に留意し、人生における最も充実した時期であらんことを祈願する恒例行事です。

本年度は左記により開催いたしますので多数のご参加を、世話人一同心よりお待ちいたしております。なお、行事終了後は懇親会を行い、旧知の友との再会や、同年代の交流を深めたいと考えております。

- 期日 4月1日(日)
- 集合 午前9時
- 対象者 志賀神社境内

▽旧仲原小学校区(酒殿・甲仲原・駕輿丁・乙仲原東・乙仲原西・柚須・阿恵・原町・若宮・花ヶ浦)在住で昭和44年4月2日から昭和45年4月1日の間に生まれた方

▽現在は町外在住でも同期に仲原小学校・粕屋西小学校を卒業した方

● 連絡・問い合わせ先

「七鳥居くぐり」世話人会  
(代表) 伴 慎一

山下 太、深町勝之、山田祥己

鳥居くぐり専用携帯電話  
☎0800(4144)5651

※準備の都合がありますので、3月20日(火)までにご連絡をお願いいたします。

納め忘れていませんか

2月の税金

固定資産税 第4期  
国民健康保険税 第10期

町の人口

1月末現在

	人口	男	女	世帯数
24年	43,056	21,231	21,825	17,292
23年	42,635	21,104	21,531	17,075
22年	41,973	20,813	21,160	16,739

町内の交通事故発生状況

12月末現在

区分	発生件数		死者数		負傷者数	
	12月中	12月中	12月中	12月中	12月中	12月中
発生	550	63	3	0	701	81
前年対比	+24	+7	+3	±0	+31	+13

長者原下	上大隈	花ヶ浦	花ヶ浦	若宮	大隈	長者原中	長者原下	駕輿丁	長者原下	花ヶ浦	居住地
洪田 稔	郡山 道子	石橋 長生	山本 定	田崎 義子	田代 キン子	平山 節子	工藤 幸枝	渡辺 三郎	田中 雅浩	高橋 ミツア	亡くなられた方
78	85	67	93	88	85	68	88	102	68	93	年齢
洪田 クラフ	郡山 義則	石橋 菊美	山本 徹	田崎 重信	田代 哲	平山 学	工藤 義太	田中 智雄	田中 弘子	高橋 恒実	寄贈主
長者原下区福寿会	粕屋町社会福祉協議会	粕屋町社会福祉協議会	粕屋町社会福祉協議会	若宮区老人クラブ長寿会	粕屋町社会福祉協議会	粕屋町社会福祉協議会	長者原下区福寿会	粕屋町社会福祉協議会	粕屋町社会福祉協議会	粕屋町社会福祉協議会	寄附受納団体

御 礼

左の方々より、香典返しとして多額の御寄附を賜りました。紙面をかりまして、厚く御礼申し上げます。御寄附いただいたご芳志は、十分尊重して、有意義に使わせていただきます。

1月1日～1月31日(敬称略)



## 3月の行事予定表

日/曜日	行事内容	時間	場所	備 考
2 (金)	園庭開放	10:00~11:00	西保育所	ひなまつり会
	子育て広場	10:00~11:30	仲原保育所	ひなまつり会
	おたのしみ園庭開放	10:00~11:30	中央保育所	ひなまつり
	子育て支援イベント	10:30~11:30	大川保育園	ひなまつり製作
4 (日)	第5回軽スポーツ大会	9:15~12:00	かずやドーム	9:00受付
5 (月)	健康相談	9:00~12:00	健康センター	
	ウォーキング日	9:30~	健康センター	町内をウォーキング(どなたでも参加できます)
	親子オープンルーム	9:30~11:30	健康センター	乳幼児
7 (水)	子育て支援	10:00~11:00	ヴィラのぞみ愛児園	体操のお兄さんと遊ぼう(1・2歳児対象)
	子育て支援イベント	11:00~12:30	わかば保育園	リズムあそび
	赤ちゃん相談	13:00~15:00	健康センター	1歳6か月までの希望者(前日までに予約してください)
	マタニティ相談	13:00~14:30	健康センター	予約制(前日までに予約してください)
8 (木)	交通事故・犯罪などの住民相談	10:00~12:00	粕屋町役場	防災会議室
	10か月児健診、ブックスタート	13:00~13:40	健康センター	平成23年5月生まれの児
9 (金)	子育て支援イベント	10:30~11:30	大川保育園	風船遊び
13 (火)	行政相談	10:00~12:00	福祉センター	
	心配ごと相談	10:00~15:00	福祉センター	弁護士は午前中のみ
	2歳児歯科健診	13:10~13:50	健康センター	平成21年11月生まれの児
14 (水)	子育て支援	10:00~11:00	ヴィラのぞみ愛児園	体操のお兄さんと遊ぼう(1・2歳児対象)
	子育て支援イベント	11:00~12:30	わかば保育園	室内・戸外あそび
15 (木)	4か月児健診	13:20~13:50	健康センター	平成23年11月生まれの児
16 (金)	子育て支援イベント	10:30~11:30	大川保育園	リズム遊び
	3歳児健診	12:50~13:30	健康センター	平成21年2月生まれの児
22 (木)	交通事故・犯罪などの住民相談	10:00~12:00	粕屋町役場	防災会議室
	1歳6か月児健診	13:00~13:50	健康センター	平成22年8月生まれの児
23 (金)	子育て支援	10:00~11:00	ヴィラのぞみ愛児園	体操のお兄さんと遊ぼう(3・4・5歳児対象)
	子育て支援イベント	10:30~11:30	大川保育園	2・3月生まれ誕生日会、身体測定
27 (火)	心配ごと相談	10:00~15:00	福祉センター	弁護士は午前中のみ
28 (水)	4か月児健診	13:00~13:40	健康センター	平成23年11月生まれの児
30 (金)	子育て支援イベント	10:30~11:30	大川保育園	親子ピクス

## 4月上旬の行事予定表

日/曜日	行事内容	時間	場所	備 考
1 (日)	粕屋町消防団入退団式	10:00~	中央小グラウンド	
3 (火)	行政相談	10:00~12:00	福祉センター	
	心配ごと・特設人権相談	9:00~15:00	福祉センター	
5 (木)	ポリオ投与	12:50~13:45	健康センター	予約制(定員になり次第締め切り)
6 (金)	ポリオ投与	12:50~13:45	健康センター	予約制(定員になり次第締め切り)
9 (月)	健康相談	9:00~12:00	健康センター	
	ウォーキング日	9:30~	健康センター	町内をウォーキング(どなたでも参加できます)
	親子オープンルーム	9:30~11:30	健康センター	乳幼児
10 (火)	ポリオ投与	12:50~13:45	健康センター	予約制(定員になり次第締め切り)
11 (水)	子育て支援	10:00~11:30	わかば保育園	リズム遊び
	マタニティ相談	13:00~14:30	健康センター	前日までに予約してください
	赤ちゃん相談	13:00~15:00	健康センター	1歳6か月までの希望者(前日までに予約してください)

※BCG・三種混合・MR(麻しん・風しん混合)・日本脳炎・二種混合予防接種は、県内指定医療機関で接種できます。  
 ※ポリオ投与は予約制です。電話又は健康センター窓口でお申し込みください。☎938-0258