

とって
おきの
ひなまつり

今月の主な内容

まちのわだい	P2 ~ 4
役場からのお知らせ	P6 ~ 11
お知らせシリーズ	P12 ~ 13
各種団体	P14 ~ 18
施設情報	P19 ~ 21
いろいろ情報コーナー	P22 ~ 23

関連記事は 5 ページに記載

ご寄附をいただいております

25年間の長きにわたり ありがとうございます

平成元年12月から始まり
ました額面3千円の郵便小
為替による匿名の寄附が、
25年間、毎月送られ続け
てきました。

粕屋町では、この方に感
謝の意を表すために「広報
かすや」の誌面に掲載し、
心あたりのある人がないも
のかとお尋ねするとともに、
お礼の言葉を記載していま
いますが、どなたか分からな
いままでも、25年間寄附は続
けられてきました。

この度、郵便小為替と一
緒に次のようなお手紙が同
封されてきました。

「いろいろお世話かけました
私 高齢になり 郵便局に
行くことがおっくうになり
まして これ以降に終りにさ
せていただきます

ありがとうございます

馬場

長年のご厚意に対して、こ
の誌面で有意義に活用させ
ていただけてきたことをご
報告いたします。

馬場様、本当にありがと

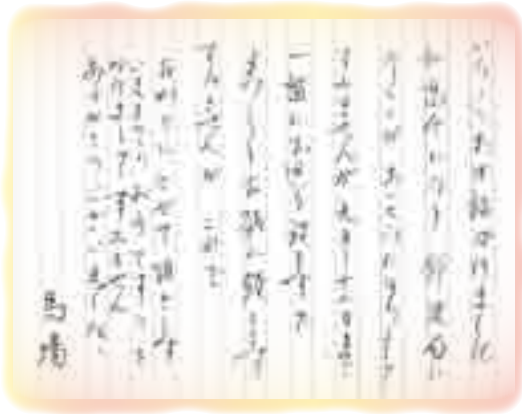

うございました。いつまで
も健康でご多幸な生活を送
られますようお願い申し上げ
ます。

粕屋町

Town topics

100歳おめでとうございます

19 鶴寿のお祝い

1月19日に、原町区の山野ミツエさんが、
百歳の誕生日をお迎えになられました。大
変おめでたく心よりお祝い申し上げます。

1月23日に、百歳のご長寿をお祝いして、
因町長と社会福祉協議会が訪問し、お祝い
のお言葉をかけられました。

訪問当日は、娘さんご夫婦からお祝い
され、とても幸せそうな笑顔でいらっしや
いました。また、写真を撮る際はご自身で
お祝い状をしっかりと持たれるなど、とて
もお元気でいらっしやいます。

これからも、健やかに過ごされますよう
心からお祈りいたします。





日々の練習の集大成
最後まであきらめない姿はかくも美しい
2キロ先にいる次のランナーのために

冷たい風吹き荒れる中、駕与丁公園にて、新春駅伝大会が開催されました。小学生から大人まで参加した本大会は、駕与丁公園東側半周コース（1人2km）を1チーム5人でタスキをつなぎ健脚を競います。

ランナーは少しでも順位を上げようと懸命な走りを見せ、接戦を繰り広げていました。

また、沿道からは、家族や友人、同じチームの仲間などから大きな声援が送られていました。

なお、成績は下記のとおりです。

小学生の部

チーム順位

1	粕屋ジュニアサッカークラブA	39分08秒
2	原町キングスA	39分34秒
3	仲原 Jr イーグルスA	40分13秒

区間賞

1区	粕屋ジュニアサッカークラブA	富田 直希	7分15秒
2区	原町キングスA	原 菌 将大	7分36秒
3区	粕屋ジュニアサッカークラブA	江口 聡太	7分46秒
4区	粕屋ランニングクラブA	秦 優斗	7分34秒
5区	仲原 Jr イーグルスA	森 潤平	7分49秒

女子特別賞

1区	粕屋ランニングクラブB	中村 倅子	8分32秒
----	-------------	-------	-------



中学生の部

チーム順位

1	粕屋東中陸上部	31分59秒
2	福岡粕屋ボーイズA	33分05秒
3	粕屋中野球部A	35分26秒

区間賞

1区	福岡粕屋ボーイズA	真島 涼太	6分41秒
2区	粕屋東中陸上部	藤上 凌太	5分56秒
3区	粕屋東中陸上部	井手 博音	6分18秒
4区	粕屋東中陸上部	谷口 彰悟	6分18秒
5区	福岡粕屋ボーイズA	大浦 隆信	6分22秒

女子特別賞

粕屋中陸上部女子	安達 里菜	7分50秒
----------	-------	-------

一般の部

チーム順位

1	OBチーム	32分58秒
2	消防署C	34分11秒
3	消防署B	34分52秒

区間賞

1区	OBチーム	八尋 新平	6分22秒
2区	消防署B	池田 伊織	6分07秒
3区	OBチーム	堀江 孝幸	6分19秒
4区	OBチーム	佐護 大輝	6分35秒
5区	消防署A	今泉 雄矢	6分35秒

女子特別賞

消防署A	田中 夢花子	7分59秒
------	--------	-------

教育論文で受賞

平成25年度「ふくおか教育論文」優良賞受賞

粕屋中央小学校 野田一郎教諭

平成25年度「ふくおか教育論文」で粕屋中央小学校の野田一郎教諭が「優良賞」を受賞されました。

この教育論文募集に、福岡県内の小中学校、高等学校及び特別支援学校の多くの先生方が応募されました。今年の応募総数は431点で、昨年より101点多く、県内の教育研究が年々盛んになりつつある状況です。このような中、野田教諭の論文は、大変高い評価を得、「優良賞7点」の内の一つに選出されました。

野田教諭は、図工科を主に研究され、この度の受賞論文の研究主題は、「つくり出す喜びを味わう子どもはぐくむ図画工作科学学習指導」です。日々の授業の中で、仮説を立て検証を行い、結果を論文としてまと



める作業は大変なことです。野田教諭は、「自分の教育活動を振り返る大変よい機会となった」と話されていました。

このような評価を頂いたことは、野田教諭の努力に加え、粕屋町の先生方が教育活動の質を上げるために日々努力された賜物であると思います。

野田先生、本当におめでとうございました。

Town topics

1月

税金の大切さを学ぶ

小学校で税に関する「租税教室」の授業をしました

租税課では、税金の意義や役割を子どもたちに正しく理解してもらい、税金への関心を高め、社会の一員としての自覚を育てることを目的とした「租税教室」を、町内の各小学校の6年生を対象に行いました。

児童の皆さんは、税金のない社会のアニメビデオの鑑賞や税金クイズに挑戦することで、大切な税金の使われ方や社会での必要性を知る貴重な時間を過ごしました。どの児童も講師（租税課職員）の話に熱心に聞き、積極的に質問をしていました。また、1億円のレプリカでお金の重さ(10kg)を体験するなど、税金の大切さを実感していました。



仲原小学校
(平成25年12月10日)



粕屋西小学校
(平成25年12月16日)



粕屋中央小学校
(平成25年12月18日)



大川小学校
(平成26年1月17日)

ひなまつり

女子の健やかな成長を祈って、ひな人形や桃の花を飾り、お寿司を食べ、ひなあられや菱餅をお供えするお祭りです。
手作りのひな祭りで、季節を感じてみませんか？



おひなさま寿司

すし飯でおにぎりを作って、うずらの卵をお顔にして作る簡単なおひなさまのお寿司です。着物の部分は薄焼き卵、のり、カニ蒲鉾など。

家にある食材で自由楽しくご家族で作っててください。



ピック（つまようじでもOK）をうずらの卵に刺して固定します。飾りのついたものだと冠のように見えますよ。

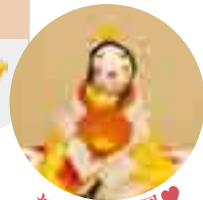
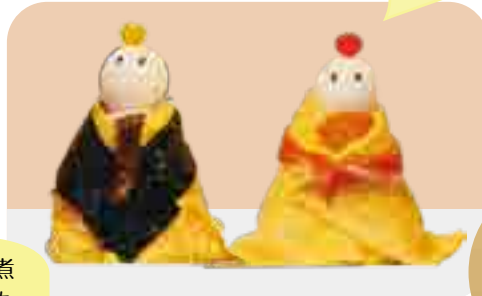

かてもやん風♡

目は黒ゴマ、おだいりさまの^{しゃく}笏はしいたけを煮たもの、おひなさまの扇はにんじんを茹でたもの、帯や重ね^{えり}襟などはカニ蒲鉾を使っています。帯は三つ葉など緑のものでもきれいです。



おばあちゃんのさくらもち



材料 (約 15 個分)

- もち米 2 合
 - あんこ 120g
 - 水 1 合半 (270 cc)
 - 砂糖 60g
 - 食紅少々
 - ゆで卵の黄身部分
 - 椿の葉など (あしらい)
- } A
- } 飾り用

準備・・・もち米は洗って水に浸しておく。(2,3 時間程度)

- 1 水に浸しておいたもち米を、中火で蒸す。(30 分程度)
(固め、しんが感じられなくなったくらいでOK)
・蒸している間に、あんこを丸める。(1つ 8g くらい)
・ゆで卵を作り、黄身を崩してぼろぼろにする。
- 2 鍋に A を入れ、火にかけながら砂糖を溶かす。溶けたら、食紅を少々入れて色をつける。(ほんのりピンク色)
- 3 鍋が沸騰したら、蒸したもち米を 2 の鍋に入れ、火にかけたまましゃもじでまぜながら水気をとばす。水気が無くなり、もちもちしてきたらできあがり。
- 4 丸めておいたあんこを 3 でつつむ。飾りの黄身をのせるため真ん中を少しへこませておく。
- 5 黄身をのせて飾り、椿の葉などであしらう。

蒸し器が無い場合は、蓋付きの深めの鍋やフライパンに水を張り、穴のあいた足つきの蒸し目皿や蒸し台 (100 円均一ショップでも売っています。) 又は金属製のざるを置きます。その上にクッキングシートを大きめに敷き、米を入れて蒸すこともできます。

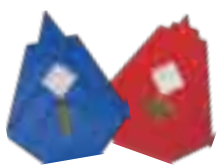

折り紙で作るダルマ雛

簡単!



★頭の部分の折り方

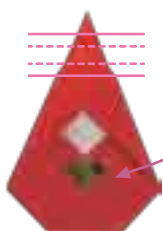

扇や笏を飾ってよりおひなさまらしく

— 山折り
- - - 谷折り

歴史資料館 (粕屋フォーラム 2 階) では、3 月 23 日 (日) まで「粕屋ひなまつり展」を開催中です。
*表紙のうさぎ雛は、昨年度歴史資料館で行われた「ひな人形づくり教室」で制作したものです。作り方は、「和柄布で作る服・バック・こもの」(レディブティックシリーズ no.3192) に掲載。(粕屋町立図書館所蔵)

交通事故抑止のため「ゾーン30」導入

問合せ 粕屋町協働のまちづくり課 ☎938-0173

登下校時の通学児童や歩行者を守るため、道幅の狭い生活道路内の最高時速を30キロに制限する「ゾーン30」が、町内で初めて粕屋中央小学校区内で設定されました。(粕屋警察署管内2か所)

この区域(ゾーン)指定は、速度の抑制に加え、ゾーン内を抜け道として通行する車両を減らし、生活道路における事故防止を図ることが目的です。

このゾーンへの道路入口には、平成26年1月から新しい交通規制標識が掲げられ、3月末までには、主だった入口路面にも「ゾーン30」という文字を表示し、ドライバーへのゆっくり走行を促します。



ドライバーの皆さんが、「ルールを守り、速度を落して周囲に気を配りながら運転すること」が最も大切です。気持ちに余裕を持った運転を心がけ、町全体で交通事故防止を図っていきましょう。



3月は自殺対策強化月間です

問合せ 粕屋町介護福祉課 障害者福祉係 ☎938-0229 (内線 558)

あなたができること。みんなのできること。
コミュニケーションが、「命」を守ります。
大切なことは「気づく」「傾聴する」「つなぎ」「見守る」こと。

気づき…眠れない、食欲がない、口数が少なくなった等、大切な人の様子がいつもと違うと思ったら、「どうしたの?」「眠れてる?」と声をかけてみましょう。

傾聴…本人と話すときは、時間をかけながらしっかり相手の話に耳を傾けましょう。

つなぎ…医療機関や相談窓口の存在を伝えましょう。

見守り…すぐに解決するものではありません。できるだけ自然な対応をこころがけ、あせらず温かく見守りましょう。

こころの悩みや病気に関する相談

ふくおか自殺予防ホットライン ☎592-0783

24時間年中無休

福岡いのちの電話 ☎741-4343

24時間年中無休

福岡県精神保健福祉センター ☎582-7400

月～金曜 午前9時～正午

午後1時～午後4時

粕屋保健福祉事務所 ☎939-1185

月～金曜 午前8時30分～午後5時15分

※予約制 こころの相談

相談日：毎月第1・3木曜

午後1時30分～午後3時30分

粕屋町役場 介護福祉課 ☎938-0229

月～金曜 午前8時30分～午後5時

介護保険料「特別徴収」の平準化を行います

問合せ 粕屋町介護福祉課 介護保険係 ☎938-0229

役場からのお知らせ

介護保険料の特別徴収（年金からの天引き）について、現在の賦課方法では収入の変動や介護保険料の改正があると、仮徴収額と本徴収額に大きな差が生じてしまう場合があります。

平成 26 年度より天引きされる額が年間を通してできるだけ均等になるように、仮徴収額を変更して保険料額の増減の幅を調整する「平準化」を行います。



『仮徴収』と『本徴収』とは・・・

『仮徴収』⇒前年中の所得が確定していないため、前年度の2月天引き額をもとに計算した額を納付していただきます。(4月・6月・8月)

『本徴収』⇒前年中の所得が確定して年間保険料額が決定します。その年間保険料から仮徴収額を差し引いた残りの額を3回に分けて納付していただきます。(10月・12月・2月)

『平準化』とは

1年間を通じて保険料額ができるだけ均等（平準化）になるように調整します。

参考例 所得段階：第5段階（本人に住民税が課税されており、合計所得金額が200万円未満の人）
年間保険料：66,000円の場合

平成 25 年度（年間保険料 66,000 円）

納付月	仮徴収			本徴収		
	4月	6月	8月	10月	12月	翌年2月
保険料	4,800円	4,800円	4,800円	17,200円	17,200円	17,200円
	14,400円			51,600円		



後半は負担が重いなあ

う～ん
仮徴収額と本徴収額の差が大きいですね・・・



平成 26 年度（年間保険料 66,000 円）

納付月	仮徴収			本徴収		
	4月	6月	8月	10月	12月	翌年2月
保険料	17,200円	7,900円	7,900円	11,000円	11,000円	11,000円
	33,000円			33,000円		

4月は前年度の2月と同額です。

6・8月の仮徴収額を変更して、仮徴収の合計額と本徴収の合計額が均等になるように調整されます。



天引きされる額の差が、小さくなってきたね

保険料の差が緩和されてきました。
平成 27 年度も年間保険料が同額だと仮定すると、毎回 11,000 円の同額の保険料になりますね！



※平準化は、所得段階が前年と変わらないという前提で計算します。そのため、本人や同一世帯の家族の課税状況が前年度と大きく異なる場合は、仮徴収額と本徴収額の差が生じてしまう場合があります。

※仮徴収額については、4月に通知します。また、本徴収額の確定通知は、本人や同一世帯の家族の課税状況が決定した後、7月に通知する予定です。

「ハート・プラス」マークをご存知ですか

問合せ 粕屋町介護福祉課 障害者福祉係 ☎938-0229



このマークは「身体内部に障がいを持つ人」を表現しています。内部障がい者の方は、外見からは分かりにくいいため、様々な誤解を受けることがあります。そのため、理解を得やすいように作成されたのが、「ハート・プラス」マークです。このマークのついたカードを持っている方が困っていたら、手助けをお願いいたします。

3月3日（月）より身体障害者手帳をお持ちの内部障がい者の方を対象に、「ハート・プラス」のカードを役場介護福祉課にて配付いたします。申請される方は、身体障害者手帳を持参のうえ、お手続きください。



※内部障害とは、心臓、腎臓、肺、膀胱・直腸、小腸、肝臓、免疫機能障害の7障害の総称です。

町営住宅の入居者募集

問合せ 粕屋町介護福祉課 社会福祉係 ☎ 938-0229

募集戸数 3戸

- ・内橋団地 2戸
(粕屋町大字内橋 195 番地 1)
- ・内橋団地 1戸
(粕屋町大字戸原 747 番地 1)

申込期間 3月5日(水)～3月19日(水)

(受付時間) 午前8時30分～午後5時

申込み 役場介護福祉課に申込書を置いていただきますので、必要事項を記入して、介護福祉課に提出してください。

*土日祝日の申込受付、郵送での受付はいたしません。

抽選日 4月9日(水)

入居時期 平成26年5月中旬の予定

献血にご協力ください

問合せ 粕屋町介護福祉課 ☎938-0229

福岡県赤十字血液センター ☎921-1400

消費税率の引き上げに伴う 上下水道料金への影響について

問合せ 粕屋町上下水道課 ☎938-0239

国の消費税法改正により、平成26年4月1日から消費税率が5%から8%に引き上げられます。上下水道料金は、消費税等の課税対象となっており、基本料金や単価の変更はありませんが、増税分は住民の皆さまの負担増となります。ご理解とご協力をお願いいたします。

- 消費税率の増税対象となるもの
水道料金、口径別納付金（給水工事申請時）、下水道使用料
- 消費税率引き上げの経過措置について
平成26年4月1日から増税の適用になります。但し、水道料金、下水道使用料については、平成26年4月1日前から継続して使用されたものについては、5月検針（6月請求）分から増税の適用となります。
- 消費税率8%の料金早見表については、粕屋町のホームページに掲載しています。

献血に協力していただけの方が年々減少しています。血液は、長期保存できないため、皆さまの定期的なご協力が必要です。



平成25年度第2回献血を次のとおり実施しますので、お誘い合わせのうえご参加くださいますようお願いいたします。

日時 平成26年3月28日（金）

午前9時30分～午後4時

（昼休み 午前11:30～午後0:30）

場所 健康センター 多目的室

※十分な睡眠と食事を摂り、体調を整えてお越しください。

※お昼休み時間中は受付できませんのでご了承ください。

※初めて献血される方は、ご自身を証明できるもの（運転免許証、健康保険証など）の提示が必要です。

※献血カードをお持ちの方は、ご持参ください。

こんにちは！病児保育ルーム「コスモス」です

問合せ 粕屋町子ども未来課 ☎938-0214

役場からのお知らせ

病気の治療中や回復期にあるために、保育所や学童保育でお預かりすることができないお子さまを対象に、お預かりをしています。粕屋・篠栗・久山の3町合同による委託事業で、平成22年1月に大坪医院内にオープンし、4年が経過しました。信頼できる看護師・保育士がいますので、安心して預けることができると好評をいただいています。

ご利用になる場合はまず、「病児保育事業利用登録申請書」を大坪医院に提出していただきます。これは、年度ごとに申請が必要ですので、25年度に提出された方も26年度には再度提出していただかなければご利用できませんのでご注意ください。



大坪医院ホームページでも、病児保育ルームの紹介をしています。

<http://www.ohtsubo-clinic.jp/>

「粕屋町障害福祉計画」策定協議会委員を募集します

粕屋町障害福祉計画推進協議会
イメージキャラクター

申込み・問合せ 粕屋町介護福祉課 障害者福祉係 ☎938-0229 / FAX938-9522



粕屋町障害福祉計画推進協議会では、「粕屋町障害福祉計画」に基づいて、“福祉の日”や“きらめきコンサート”等の啓発活動を行っています。平成26年度中に、上記計画の見直し及び次期計画の策定を行う予定です。それに伴い、策定に携わってくださる策定協議会委員を募集いたします。

●策定協議会開催回数

平成26年4月から平成27年3月までに5回程度を予定（場合により回数変更あり）

募集要領

- ①対象：障害福祉に関心のある、粕屋町在住の20歳以上の方
 - ②募集人数：4名程度
 - ③応募方法：氏名・年齢・住所・日中連絡のつく連絡先・職業・応募理由を記載の上、上記までお申し込みください。（郵送・ファックスでも可）
- 締切り 4月10日（木）
※応募者多数の場合は、計画策定の趣旨にそって選考させていただきますのでご了承ください。

老人はり・きゅうの助成と利用証の交付（更新）

問合せ 粕屋町総合窓口課 後期高齢者医療係 ☎938-2311(内線445・446)

粕屋町内にお住まいの65歳以上の方を対象に、はり・きゅう施術費の一部助成をしています。

助成額は、はり・きゅう1回につき1,600円まで、年間30回となっています。（マッサージ等の施術については、助成の対象となりません）

今年65歳になられ、助成をご希望の方は、誕生日の属する月の1日以降、印鑑を持って粕屋町役場総合窓口課後期高齢者医療係までお越してください。手続終了後に利用証を交付します。

また、現在利用証をお持ちの方は、3月20日（木）から更新の受付を始めます。

なお、平成25年度中（平成25年4月から平成26年3月まで）に施術を受けられた方は、4月30日（水）までに助成金の請求を行ってください。

●持ってくるもの

- ▽新規申請＝印鑑
- ▽更新申請＝印鑑、利用証
- ▽助成金申請＝印鑑、本人名義の通帳、利用証、領収書（1回ずつの金額が分かるもの）

4月からの農業体験農園の入園者を募集します

「かすや」の農業体験農園で野菜づくりを始めませんか

問合せ 粕屋町地域振興課 ☎938-0194

糟屋中南部地域6町と福岡県による広域連携プロジェクト推進会議では、農業体験農園の開設・運営を支援しています。

農業体験農園は、一般的な市民農園とは異なり、プロの農家が種まき・作付けから収穫まで、安全でおいしい野菜づくりを指導しますので、初めての方でも安心して入園できます。しかも、収穫した野菜はすべて持ち帰り可能です。

現在、かすやの農業体験農園で、4月からの入園者を募集しています。お申し込み、現地説明会日程等、詳しくは農園主へお問い合わせください。

利用料 年間4万円程度
(一区画24～30㎡当たり)

体験期間 平成26年4月から
平成27年1～2月末まで
(1年ごとに契約)

体験内容等

- ・プロの野菜農家の講習(指導)を月2回程度受けて、年間で20種類程度の野菜を栽培予定。
- ・種苗や農具、肥料、農薬等、農業体験に必要なものはすべて農園主が準備。
- ・日々の作業は入園者が好きなきに農園に来て行い、収穫した野菜はすべて持ち帰り可能。



各農園の概要

農園名・問合せ先	園主名	農園所在地	募集区画数	説明会日時
久山ファーム体験農園 090-1342-2091	山邊 信利 (やまべのぶとし)	久山町猪野	100	3月15日(土) 午前10時～ 3月16日(日) 午前10時～
酒殿(さかど)体験農園 080-1783-7915	案浦 信隆 (あんのうらのぶたか)	粕屋町酒殿	60	3月8日(土) 午前10時～ 3月9日(日) 午前10時～
マル姫ファーム体験農園 090-1519-8245	姫島 満男 (ひめしまみつお)	宇美町井野	30	3月16日(日) 午前10時～

4月にいきいき生活チェック表を送付します

問合せ 粕屋町地域包括支援センター(粕屋町介護福祉課内) ☎938-0229

いつまでも自分らしく自立した生活を送ることに悪影響を与える足腰の衰え・むせ・意欲の低下などの症状を早期発見し、『いきいき教室』をご案内いたします。

いきいき生活チェック表(基本チェックリスト)について

- 65歳以上で要介護認定を受けていない方に郵送いたします。(4月初旬予定)
- 32項目の質問に「はい」「いいえ」でお答えいただき、ご返送ください。
- 結果は郵送や電話にて通知し、『いきいき教室』をぜひ利用していただきたい方については、ご案内いたします。

～いきいき教室の様子～

ipadを使うことが
おもしろくて毎週
教室に通ってます



「脳若トレーニング教室」

歩き方が変わったと
人から言われます



「かすやしゃんしゃん教室」
「かすや元気ばい教室」
「かすや貯筋体操ひろば」

教室で教わったマッ
サージを続けたら口
の渇きが随分よくなりました



「かすやお口から元気教室」

★まずは、いきいき生活チェック表を記入して返送してください。(4月末まで)

こんにちは 粕屋町食生活改善推進会（食進会）です

問合せ 粕屋町食生活改善推進会事務局（粕屋町健康センター内）☎938-0258

役場からのお知らせ

食生活改善推進会（食進会）は、全国的な組織で、ヘルスマイトという愛称で親しまれています。食生活を通してご自身やご家族、その周りの地域の人々の健康問題を考える活動をしています。

粕屋町の食進会には現在約50名の会員があり、2ヶ月に1度の定例会、独り暮らしの高齢者のお弁当づくり、減塩みそ汁の試食づくり、親子料理教室の補助、健康づくりのための講習会、地区活動などを行っています。みなさんも一緒に活動してみませんか。

会員になるには、食生活改善推進教室（毎月第4木曜日、年10回、受講料無料）で講習を受

けることが条件となっています。詳細は広報かすや2月号に掲載しています。興味のある方はぜひお問い合わせください。

〈ある日の活動風景〉

～おやこの食育教室～



事業者の皆さまへ

8月1日から事業系ごみの処分が有料（指定袋制）になります

問合せ 粕屋町環境生活課 ☎938-0198

平成25年12月に「粕屋町廃棄物の減量及び適正処理に関する条例」が制定され、粕屋町の収集運搬許可業者が収集する事業系ごみ（商店や事務所、工場等すべての事業活動に伴って排出される一般廃棄物）については、指定ごみ袋による排出が義務づけられることになりました。

指定の事業所用ごみ袋で排出してください。

45リットル 1枚 65円
70リットル 1枚 100円

須恵町外二ヶ町清掃施設組合（クリーンパークわかすぎ）へ直接搬入の際は、指定ごみ袋に入れる必要はありません。事業者自らが搬入する直接搬入ごみは、従来どおり10kgにつき100円で処分します。

※指定ごみ袋の価格は、「ごみ処分手数料」のみで、「収集運搬料」は含まれておりません。収集運搬料金は、従来どおり収集運搬許可業者へお支払いくださいますようお願いいたします。事業系のごみは現在、全国で約8割の自治体が有料で処分していますが、本町の収集運搬許可業者が収集する事業系ごみは、これまで無料で処分しておりました。須恵町外二ヶ町清掃施設組合（クリーンパークわかすぎ）処理管内5町では、粕屋町以外の4町が事業所用ごみ袋導入済となっております。

この度の指定ごみ袋制による事業系ごみの有料化は、更なるごみの分別・減量の促進を図るとともに受益者負担、原因者負担の原則に基づき、適正かつ公平な負担をお願いするための制度です。事業者の皆さまのご理解とご協力をよろしく願います。

●事業者の皆さまにご負担いただく費用は、許可業者がごみの収集運搬に要する料金と、ごみ処分手数料の合計金額になります。

（現行）

ごみ処分手数料
粕屋町 負担 100%
収集運搬費（事業者負担） 収集運搬許可業者に支払う収集運搬料金のみ

（平成26年8月1日以降）

ごみ処分手数料
粕屋町負担 約80%
事業者一部負担 20%※ごみ袋代として徴収
収集運搬費（事業者負担） 収集運搬許可業者に支払う収集運搬料金のみ

新設

自転車に乗る方へ

道路交通法の一部が

改正されました
(平成25年12月施行)



警察官は、自転車の制動装置に係わる検査及び応急措置命令等を行うことができます。

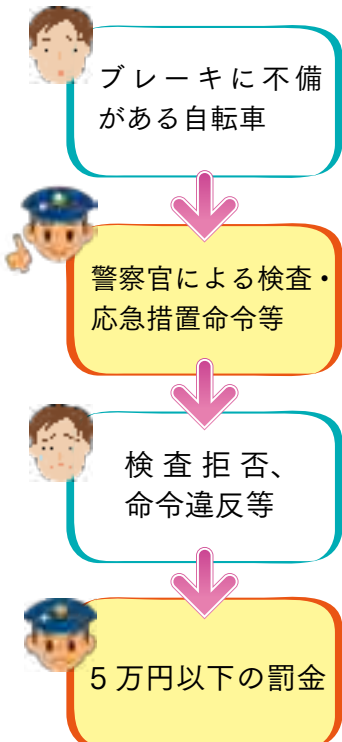

軽車両（自転車含）が通行できる路側帯の通行は、道路の左側に設けられた路側帯に限りま

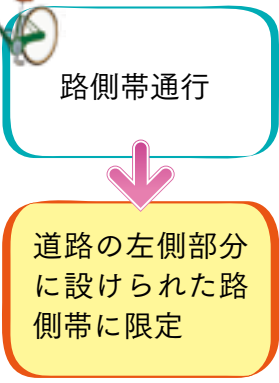

問合せ 粕屋町協働のまちづくり課 ☎(938)0173

シリーズ みんなを守る119
いちいちきゅうだより

すべての住宅に住宅用火災警報器の設置が義務化されています。

現在実施中の戸別訪問調査における管内住警器普及率は 53.4%（粕屋南部消防組合管内）です。

平成 19 年から 25 年の 7 年間に発生した失火を原因とした住宅火災 117 件について、住警器が設置されている場合と設置されていない場合を比較分析しました。

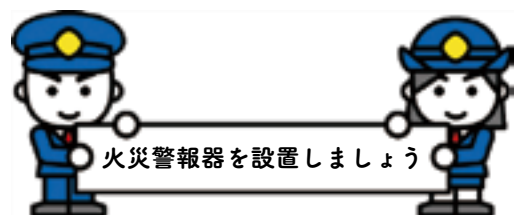

代表的な火災警報器写真

住宅火災による死者数

※粕屋南部消防組合管内



問合せ 粕屋南部消防組合消防本部予防課 ☎935-6388

環境ア・ラ・カルト

問合せ 粕屋町環境生活課
☎(938)0198

犬の飼い主がやるべき2つのこと

- 1 「狂犬病予防法」に基づき、市町村に犬の登録をし、鑑札の交付を受ける。
- 2 毎年、狂犬病の予防注射を犬に受けさせ、注射済票の交付を受ける。
また、交付された鑑札と注射済票は、必ず犬に付ける。

近隣諸国では狂犬病が未だにまん延しており、日本への本病の侵入リスクは皆無ではなく、対岸の火事ではありません。



健康なカラダづくりをめざして 健康かすや21

～運動とカロリーの関係～

外に出ると少しずつ春を感じられるようになってきましたが、「運動するにはまだ寒いし…」と感じている方のために、今回は日常生活での運動について紹介します。

皆さんが日常生活の中で歩いたり、掃除をしたる時にどのくらいカロリーを消費しているか、ご存じですか？外に出られない日でも、家事や過ごし方を工夫することで、“ちょっと運動”に繋がるので、ぜひ右の表を参考にしてください。

体重 60kg の人の場合

	時間	カロリー
掃除機をかける	60分	160kcal (大福もち1個分)
風呂掃除	30分	90kcal (バナナ1本分)
庭仕事	60分	220kcal (あんぱん1個分)
階段を上る	5分	35kcal (あめ3個分)

暖かくなったら外でウォーキングするのも気持ちがいいですね♪スマイルウォーキング会では参加者を随時募集中ですので、お気軽にご参加ください。



スマイルウォーキング会は、毎月2回、町内を歩いているウォーキンググループです。
日時：行事予定表(本誌裏表紙)にてご確認ください。
集合場所：粕屋町健康センター

問合せ 粕屋町健康づくり課 ☎938-0258

文化だより

粕屋町文化協会が企画されたコーナーです

教室の紹介

昨年9月から部門別に紹介をしてきましたが、最後に棋道・茶道・工芸を紹介します。

棋道では囲碁、将棋がありますが、茶道では、以前は茶華道であったお華の教室が無くなり、寂しいかぎりです。工芸部門も現在、陶芸があるだけで新しい教室が増えることを願っております。事務所までお問い合わせ下さい。

連絡先 ☎(931) 75111

月曜 午前9時～正午

金曜 午後1時～4時

(サンレイク休日、祭日を除く)

囲碁と将棋

囲碁と将棋は昔から日本の伝統ゲームを二分してきました。

将棋は右脳(感性)と左脳(記憶・計算)を半分ずつ使うゲームだと言われています。それに対し囲碁は右脳八割、左脳二割だそうです。ちなみにオセロゲームは左脳十割です。だからコンピュータにはかないません。将棋もコンピュータにプロの棋士が負けて話題になりました。けれども感性を多く使う囲碁はそうはいきません。コンピュータも人間の感性を読むことは、難しいようです。

ところで、将棋に興味の無い人でも、王将の坂田三吉を知ってる人は

各種団体

多いでしょう。現役では羽生・森内はすぐ浮かぶと思います。大山、米長の名前も出てくるでしょう。内藤国夫は歌まで歌ってます。囲碁に興味の無い人に有名な碁を打つ人の名を挙げて貰うとすれば、呉清源、藤沢秀行、ぐらいでは、と思うと将棋の方がより大衆的であるといえます。感性豊かな人が大衆の人気になると思うのですが、碁を打つ方は対局でその感性を多く使うからでしょうか？

やってみて面白いのは、どちらでしょうかと尋ねられたら「どっちも」と答えます。人それぞれでしょうが、両方するのが一番だと思います。(稲葉)

連絡先

囲碁 ☎(938) 3720

長 義寛

将棋 ☎(938) 4907

木下信之



詰め将棋持ち駒なし(新しい詰め将棋より)



ヨセの問題 黒先(ヨセ200より)

陶芸教室A

私達、陶芸Aは平均年齢?歳の15名が光安玲子先生の優しく辛抱強い指導の下、思い思いの作品(器・花器・オブジェなど)作りにおしゃべりを交えながら頑張っています。

3か月に一度、素焼き・本焼きを行い、窯出しの日はワクワクしながら思いもよらぬ出来映えに顔がほころび、次回の制作意欲が湧いてきます。

また、遊ぶ事も大好きな私達は、春の花見、秋の食事会で先生を囲み、おしゃべり全開の親睦を図っています。

教室は、第1・3の金曜日午後1時から午後4時までの3時間で、サンレイクラフトルームで行っています。

陶芸に興味のある方、おしゃべりが得意な方、一度のぞきにおいで下さい。会員一同お待ちしております。

連絡先 ☎(938) 3245(田代)

なお、陶芸教室Bは、第2・4の金曜日 午後1時から午後4時まで、サンレイクラフトルームで行っています。

講師は光安逸子先生です。

連絡先 ☎(623) 5250(奥村)



粕屋町有料 広告募集 集中

粕屋町では、広告かすやの有料広告のほか、町の公式ホームページでも有料広告(バナー広告)を募集しています。詳しくは、粕屋町のホームページ(バナー広告・広告掲載案内)をご覧ください。

●問合せ 粕屋町協働のまちづくり課 ☎938-0173

<有料広告>

完全定価制の住友不動産

ビジネスモデル特許取得 ※ご契約後に、お客様のご希望による追加工事を除き、工事着手後に予定外の不具合が判明しても、追加費用は一切いたしません。

Before

After

- 価格は建替の**50~70%**
- 確かな**工事検査体制**
- 24時間365日**のお客センター

無料建物診断 受付中!!

住友不動産 新築そっくりさん 福岡事業所 ☎0120-093-357

〒812-0011 福岡市博多区博多駅前1-2-5 紙与博多ビル1階 新築そっくりさん 福岡 検索



粕屋町ボランティア連絡協議会で企画されたコーナーです

交通指導員になって

平成23年1月、雪が積もり寒い日が続いている中、テレビの前で横になり動くことがない日々を送っていました。これはいかんと一念発起、小学3年生の孫娘の通学に途中までついて行くことを決めました。家族もそうでしたが、1週間も続けば花マルと思っていました。

ケヤキ通りを横断する通学路は信号がなく、朝の交通量が多い中を、児童は左右を用心深く確認しながら走り抜けていました。これは危ないと、そこに置いてある横断歩道の旗を持って、車を確実に止めて、児童を誘導することにしました。



そのうちに、通勤の人、学生、高校生、中学生、幼稚園児を自転車に乗せた母親、犬の散歩の人など、全ての人に一字一句変えずに「おはようございます」、「行ってらっしゃい」の声を掛け、誘導するようにになりました。

しばらくすると近所の方が町制四十周年の蛍光色ジャンパーを着るようになってきてくれました。これは効果がありました。子どもたちは二百メートル位離れても、そこに立っているのが分かると言ってくれました。これには自動車も注意してくれると確信しました。

その後、町の職員の方が蛍光色の旗をプレゼントしてくれました。また、多くの人が「ご苦労様」と声をかけてくれます。その声には、やはり癒されます。

平成25年4月、この横断歩道に押しボタン式信号が新設されました。それでも、赤信号で走り抜ける車、青信号にかわった途端、左右を見ずに渡る児童等、完全に危険は解消されていません。続けて指導することになりました。

昨年の3月、勧められて福祉センターに出向き、ボランティア活動員として登録しましたが、1週間のつもりで始めましたが、

3年をすぎました。子どもたちの元気な声で活力をいただき、多くの方の善意に支えられてここまでこられたと感謝しています。

長者原中区 藤 利行

長卯平伝布絵本が受賞

布で遊ぶ「おひさまの会」が作成された布絵本「水の道を拓く長卯平伝」が、桐生市で開催の第8回手づくり布の絵本全国コンクールで「織物のまち大賞（最優秀作品）」を受賞されました。おめでとうございます。



<有料広告>

粕屋町社会福祉協議会葬祭推薦店

まつだ ハートプラザ 空港東

自宅葬から斎場葬まで場所、規模、宗派を問わずお受けいたしております。

●扇橋交差点角 糟屋郡粕屋町仲原2420-1

年中無休 24時間受付 **TEL 092-957-1194**

人に深く、暮らしにあたたかく。
株式会社まつだ

ハートプラザ 平成苑 糟屋郡志免町志免東三丁目14-18 TEL 092-936-2580

ハートプラザ 宇美 糟屋郡宇美町宇美中央三丁目22-1 TEL 092-932-4444

ハートプラザ 立花 糟屋郡新宮町夜白六丁目9-17 TEL 092-963-1000

主な活動報告

年始挨拶廻り

1月6日 午前9時30分 執行部
引き続き事業打合せ

定例理事会

1月7日 午前10時
於：福祉センター

高齢者相互支援事業説明会

1月21日 於：春日市クローバープラザ

郡老連理事会

1月28日 於：郡自治会館

単位老人クラブの紹介2

①甲仲原区老人クラブ

私たちの老人クラブは「甲仲原ときめきクラブ桜会」と称します。そして明日の粕屋町を担う子どもたちとの交流を図るため、甲仲原区をはじめ、子ども会育成会や子ども会の行事に積極的に参加しています。夏には、区主催の「親子レクリエーション大会」が開催され、ちびっ子から当クラブ会員をはじめ区民の方々129名が参加しました。大型2階建てのバス2台に分乗して出発、甘木市内のビール工場を見学、製造工程等の説明を聞いた後、子どもたちはジュース、大人はビールの試飲を堪能しました。

次は、筑前町にあります「城山

わんわんランド」。ここでは「おやじの会」の皆さんが用意してくれていたバーベキューの焼肉や、焼き魚をおかず、持参したおにぎりや弁当で、楽しい昼食をとりました。ここでケービレッジ記者の取材も受け、またドッグシヨールやサイコロゲーム・ビンゴゲームと楽しく時間を過ごしました。梨狩りでは、試食してはお土産にと、「これは小さい、これが大きい」などとはしゃぐ子どもたちと一緒に梨をもぎました。



梨狩り

11月9日(土)は、子ども会育成会主催・当クラブ後援の「子どもゲートボール・グラウンドゴルフ大会」を開催し、それぞれの1位〜3位までの入賞者には、当クラブより表彰を行いました。終了後は、「親子料理教室」を開催しました。70名の子どもたちと合わせて117名が参加しました。中

国出身の女性の女性の指導のもと餃子、水餃子や小龍包と一緒に作り皆で楽しくいただきました。アーおいしかったこと…。



親子料理教室

甲仲原ときめきクラブ桜会は、「助け合い」「健康」「奉仕」の三つの目標を立てて、旅行やカラオケ、民謡、ゲートボールやグラウンドゴルフ、公民館の花植えや除草等を行い、今後も健康で生きがいを持って生活するため、全ての事に前向きに取り組む、パワーと笑顔で活動していきたいと思っています。

②長戸区老人クラブ

私たちのクラブは「長戸区長寿会」と称して、現在37名の会員で構成しています。平成24年にグラウンドゴルフ同好会を発足しました。25年に長戸区の承認を得て、正式なクラブとして活動していま

す。当初は会員の集まり具合を心配していましたが、いざ発足するとすぐに18名が加入され、今後が増えることと思います。区には、ゲートボールクラブや、ゆうゆうサロン等もありますが、グラウンドゴルフも健康づくりの一環として、それぞれの体調に合わせて毎週3〜4回のプレーを楽しんでいます。25年5月の町老ク連主催の大会に初めて参加し、頑張りました。それ以降みんなの気持ちも盛り上がり、近郊のコースで2回程のコンペも開きました。「次回の老ク連の大会には、他の老人クラブに負けないように頑張りますぞ。」

また公民館の清掃や除草等もみんなの協力を得て行っています。親睦会の旅行にも多くの方が参加され、賑やかで楽しい会になっています。今後より一層の親睦を図り、盛り上げていきたいと思っています。

3月の行事予定

- 4日(火) 10:00
定例理事会
(福祉センター)
- 20日(木) 10:00
新旧女性部長会
(福祉センター)
- 20日(木) 13:00
新旧会長会
(福祉センター)

粕屋町婦人会で企画されたコーナーです

平成25年度

「女性をつどい」開催

「心もほっこり こんさーと」

ソプラノ 林 ゆか氏

ピアノ伴奏 林 紋子氏

2月1日(土)、サンレイクかすや多目的ホールに於いて開催しました。

オペラ 月に寄せる歌

樹木の陰で

私の大好きなお父さん

石川啄木作詞の「初恋」など5曲。

リクエスト曲、「早春賦」・「ふるさと」

を熱唱。凜とした歌声に会場はウツトリ。

東京エフエム少年合唱団の指導も

されている林ゆか氏。会場の皆さんにも

「背筋をのびして・口を丸く大きく開

けて・はい、ア」と、歌唱の手ほど

きをしていただきました。

コンサートの最後は、会場の皆さん

で「早春賦」「ふるさと」を大合唱。

会場は清々しい満足感に溢れ、閉会し

ました。

昭和34年、粕屋町婦人会誕生の年に、

「明るい社会の建設」のテーマで講演

会が開催され事業名を「講演会」、そ

の後平成元年「女性のつどい」、平成

3年には「女性のつどい」と変遷して

活動してまいりました。これからも、

講演会やコンサートなど、皆さんと有

意義な時を共有していきたいと思いま

す。

3月の活動予定

- 17日(月) あいさつ運動
- 30日(日) 25年度総会
- 粕屋町婦人会会報「ねこやなぎ」発行



Yosakoi

問合せ YOSAKOI かすや祭り実行委員会
事務局：吉永 ☎092-938-0173

YOSAKOI かすや祭り実行委員会が企画されたコーナーです

かすやファミリア フェスタ絆 2014

東日本大震災・九州北部豪雨復興支援チャリティー

日時 3月9日(日) 正午から午後3時30分
場所 サンレイクかすや 南側広場

※小雨決行
※車でお越しの方は、粕屋町役場の駐車場をご利用ください

東日本大震災復興支援チャリティーとして始まった本フェスタも3回目となりました。

今回は平成24年7月の九州北部豪雨被災地への支援もあわせて企画しました。本フェスタを通して、家族の絆・仲間の絆・地域の絆を考え、みんなが元気になれることを目指しています。皆さんのイベントを準備しておりますので、家族みんなでお越しください。

- 被災地復興支援活動の報告
- 粕屋西小学校「TEAM 野菜づくりプロジェクト」
- 福島『なみえ焼きそば』販売
- 飲食コーナー
- 子ども工作教室
- 消防はしご車の展示
- チャリティーマーケット

B-1 グランプリ賞!



プログラム

- 12:00 オープニング
福岡魁誠高等学校吹奏楽部
- 13:00 中村学園大学(太鼓)
よさこい
Ali! Dance! Studio! (ダンス)
- 14:00 OTO. GATARI (太鼓)
フラダンスプルメリア戸原教室
健康かすや 21
よさこい
- 15:00 PL 福岡第一 MBA
(バトントワリング)
ガイアの響 (太鼓)
- 15:30 エンディング

各種団体

粕屋町商工活性化事業報告会を開催します

「粕屋町商工活性化委員会あすなろ」では、町内商工業者による活性化事業報告会を開催致しますので、是非ご来場ください。

日時 3月4日(火)

午後6時30分受付、午後7時開会

テーマ 粕屋町はこれからが楽しみ!(仮題)

報告者

有限会社 九州酢造

代表取締役 案浦龍己氏

粕屋町商工会青年部 部長 工藤潤也氏

粕屋町商工会女性部 部長 真子悦子氏

場所 粕屋町商工会2階 大会議室

参加費 無料

経営なんでも相談会開催

税務・労務・金融・資金繰り等の相談会を開催します。

日時 3月19日(水) 午前10時〜午後4時

場所 粕屋町商工会

専門相談員 税理士他

※相談は無料です。相談の秘密は厳守致します。

予約・問合せ 粕屋町商工会

労働保険制度のお知らせ

労働保険とは労働者災害補償保険(一般に「労災保険」といいます)と雇用保険と

を総称した言葉であり、保険給付は両保険制度で別々に行われていますが、保険料の徴収等については、労働保険として、原則的に、一体のものとして取り扱われています。

労働保険は、農林水産の事業の一部を除き、労働者を一人でも雇っていれば適用事業となり、事業主は成立手続きを行い、労働保険料を納付しなければなりません。

商工会では、労働保険事務代行を行っていますので、ご相談ください。

問合せ

▽所轄の労働基準監督署・ハローワーク

▽粕屋町商工会

商工会ホームページ「みみヨリコーナー」のお得なクーポン情報をご利用下さい

商工会ホームページには「みみヨリコーナー」として会員事業所からのお得なクーポン情報、サービス情報を掲載しておりますので、ご利用ください。

なお、会員事業所であれば、無料でA4サイズのホームページが掲載できますので入会がお済でない方又は会員でホームページを開設ご希望の方は、お気軽に商工会までお問い合わせください。

粕屋町商工会



わがら 青年団

粕屋町青年団で企画されたコーナーです

成人式

1月12日(日)サンレイクかすやにて成人式が行われました。

今年も多くの成人者たちが集まり、旧友との久しぶりの再会に会場は笑顔があふれ、とても賑やかな場所になりました。青年団からは、団長より成人者への挨拶を行わせていただきました。

私たち青年団も新成人になったばかりの気持ちを忘れず、初心に戻りたいと思います。

これからも新しい団員を増やしていきたい、青年団活動を充実させ、粕屋町に貢献できるよう頑張っていきたいと思っております。



子ども読書の日講演会のお知らせ

4月23日は「子ども読書の日」です。
 図書館では4月20日(日)に、日本の神話や伝承を取り入れたファンタジー作品を、数多く書かれている児童文学作家の富安陽子さんをお招きして、講演会とサイン会を予定しています。
 どうぞ、ご家族でご参加ください。



理論社



偕成社



偕成社



あかね書房

- 日時 4月20日(日) 14:00~15:30
- 場所 粕屋フォーラム 2階視聴覚室
- 定員 100名

※4月5日(土)から先着順に申込受付を開始します。
 託児有(10か月児から)。電話・来館にてお申し込みください。
 ※詳しくは、図書館へお尋ねください。

施設情報

雑学セミナーのおしらせ

『我家からみえたイギリスのライフスタイル』
 講師 長 純子 氏
 日時 3月9日(日)14:00~
 場所 粕屋フォーラム 2階視聴覚室
 定員 50名
 ※申込不要・入場無料です。
 お気軽にご参加ください。

週末の
ミニ
シアター

『ショーシャンクの空に』

1994年/アメリカ/142分

監督: フランク・ダラボン
 原作: スティーブン・キング
 出演: ティム・ロビンス
 モーガン・フリーマン

日時 3月8日(土) 14:00 ~
 場所 粕屋フォーラム 2階視聴覚室
 定員 50名
 ※鑑賞は無料です。お気軽にご参加ください。



3月の図書館カレンダー

日	月	火	水	木	金	土
						1 ☆
2 ☆	3 休館	4	5	6	7 ☆	8 ☆
9	10 休館	11	12	13	14 ☆	15 ☆
16 ☆	17 休館	18	19	20	21 ☆	22 振替休館
23	24 休館	25	26	27 館内整理日	28 ☆	29 ☆
30	31 休館					

□は休館日です。☆印はおはなし会の日です。

今月のおはなし会

場所 粕屋フォーラム1階 おはなしのへや

- ☆あかちゃん向けおはなし会
第1・3金曜日 11:00~11:30~
3月7日・21日
- ☆ちいさい子向けおはなし会
第2・4金曜日 11:00~11:30~
3月14日・28日
- ☆おおきい子向けおはなし会
毎週土曜日 11:00~
3月1日・8日・15日・29日
- ☆小学生向けおはなし会
第1・3日曜日 15:00~
3月2日・16日



開館時間 10:00~18:00(火・水・木・土・日)
 10:00~19:00(金曜日のみ)
 問合せ 粕屋町立図書館 ☎939-4646
 ホームページ 粕屋町立図書館 検索
 携帯サイトもあります



毎月23日は、粕屋町読書の日です。
 この機会にテレビを消して読書に親しむ習慣づくりをしましょう!

★営業時間

	体育館	プール
火～金曜日	10:00～22:00	10:00～21:30
土・日・祝	9:00～21:00	10:00～19:30

*平日の月曜日は休館日となります。
*施設予約の受付は閉館の30分前まで。

★トレーニング室初回講習会(毎日4回開催)

*初めてトレーニング室をご利用の方は、初回講習会の受講が必要です。

平日	11:00	13:00	15:00	20:00
土日祝	11:00	13:00	15:00	17:00

室内用シューズと運動ができる服装が必要です。



かすやドームスポーツセンター

検索

*教室チラシ等、詳細はホームページでも確認できます。

★施設利用料(2時間)

- ・体育館(当日2時間)及び武道場
トレーニング室、スタジオ
[300円 一般]
[150円 高校生・65歳~]
- ・プールアリーナ
[400円 一般]
[300円 高校生]
[200円 小・中学生・65歳~]
[100円 幼児]

*幼児は2歳以上でおむつが完全にとれていないとプール利用はできません。



かすやドームで企画されたコーナーです。

このページについては、かすやドーム(☎939-5130)へお問い合わせください。

4月から始まるクール制教室(第1期)の受付開始日のご案内

4月より、クール制の教室(1クール8~10回)の第1期が始まります。第1期の受付は、新規の方・継続の方一斉申し込みとなります。新生活に合わせて新しいことを始めてみませんか?教室の詳細は、各チラシをご覧ください。

受付開始日	場所	教室名	実施回数	料金	対象
3月2日(日) 10:00~	体育館	こどもテニス教室	8回	8,100円	幼児 低学年 高学年
		大人テニス教室	8回	11,100円	大人(高校生以上)
3月8日(土) 10:00~	体育館	・幼児スポーツ教室 ・幼児体操 ・幼児ミニサッカー	10回	7,500円	幼児
		こども体操教室	10回	7,500円	低学年
3月11日(火) 10:30~	体育館	こどもスポーツ教室	月極制	※ステージによって料金が異なります。	低学年 高学年
3月12日(水) 10:00~	プール	大人水泳教室	10回	10,100円	大人(高校生以上)
3月22日(土) 8:00~	プール	こども水泳教室	10回	8,100円	幼児 低学年 高学年 中学生

傷害保険料込

継続的な教室で、学年やレベルに応じた指導をいたします。

幼児

平成20年4月2日~平成22年4月1日にお生まれの未就学児

低学年

小学1~3年生

高学年

小学4~6年生

中学生

こどもスポーツ教室は学年に応じたステージ制で開催しております。

【フットサル】

	曜日	対象	定員
ステージ1 17:00~18:00	火曜クラス	小学1~2年生	各40名
	木曜クラス		
ステージ2 17:30~19:00	火曜クラス	小学3~4年生	各40名
	木曜クラス		
ステージ3 18:00~20:00	火曜クラス	小学4~6年生	各30名
	木曜クラス		

【ハンドボール】

	曜日	対象	定員
ステージ1 17:00~18:00	水曜クラス	小学1~2年生	20名
ステージ2 17:30~19:00	水曜クラス	小学2~4年生	各20名
	金曜クラス		
ステージ3 18:00~20:00	水+金曜クラス	小学4~6年生	40名

【女子スポーツ】
(ステージ1)
女子限定クラス

曜日:毎週火曜日
17:00~18:00
対象:小学1~3年生
定員:20名
女子だけで運動を行います。様々な種目に挑戦します。

【チャレンジスポーツ】
(ステージ1)

曜日:毎週金曜日
17:00~18:00
対象:小学1~3年生(男女)
定員:20名
様々な種目に挑戦します。どのスポーツから始めればいいのか分からない子にオススメです。

【料金】※全種目共通 (週1回) ●ステージ1 1,700円 ●ステージ2 2,200円 ●ステージ3 2,700円
(週2回) ●ステージ1 2,500円 ●ステージ2 3,300円 ●ステージ3 4,000円

傷害保険料込

プールアリーナ

水温30℃の温水プールです。採暖室(60℃)やジェットプール(38℃)等もあり、冬でも快適にご利用できます。

★3月16日(日)
10:00~12:00
プールのご利用ができません。

★単発のレッスンも開催しています。

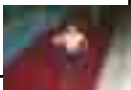

トレーニング室

様々な筋力トレーニングマシンや、有酸素運動マシンを取り揃えています。健康維持のために、定期的な運動を始めてみませんか。

初めてご利用の方は、初回講習会の受講が必要です。(高校生以上の方)



体育館(アリーナ)

バドミントン・ソフトバレー・卓球・バスケット・公式バレー・フットサル等様々なスポーツを行えます。

事前予約(前納制)でご利用できます。また、当日でも空きがありましたら、ご利用できます。ラケット・シャトル・ボール等の貸し出しもできます。ご利用時間や広さによって、料金が異なります。詳細はお問い合わせ下さい。



さんさんサンレイク

サンレイクかすやで企画されたコーナーです。

サンレイクかすや夜桜ライトアップのお知らせ



毎年恒例となりました夜桜のライトアップを、3月末～4月初めに予定しています。サンレイクで、夜桜見物はいかがですか？



毎年お越しの方も、まだ、来られたことのない方もぜひお越しください。たくさんの方のご来場をお待ちしております。

テニスコートご利用に関してのお知らせ

日頃より当館のテニスコートをご利用いただき、誠にありがとうございます。近年、テニスコート利用者が増えたため、慢性的に、土日祝日の利用が困難になってきました。そこで、平成26年度より、予約方法を変更いたします。みなさまのご理解、ご協力をよろしくお願いいたします。

1. 平成26年4月より、サークル(※1)の利用は、平日のみとします。土日祝日のサークルでの利用はできません。
2. 体育協会登録団体(※2)の使用申込は、C、Dコートを基本とします。ただし、各種大会(教育委員会が認めたもの)、学校行事は該当しません。
3. 土日祝日の予約は、利用日前月の1日より受け付けます。
4. 毎月第3週の土曜日、翌日曜日に行っていた、当日申請日を廃止します。

※1 最小構成人員が4名で、必要書類を提出し、サンレイクかすやの承認を受けた団体
 ※2 粕屋町体育協会に所属する団体

詳しくは、テニスコート及び館内掲示をご覧ください。

StarLake Floor Concert フロアコンサート

3/29(土) 14:00～
お花見コンサート

<出演>お箏 さくら会

<曲目>ひな祭り、東京音頭、桜、花は咲く他



※フロアコンサートの内容は、予告なく変更、追加及び中止することがあります。あらかじめご了承ください。

3月の催し物

開催日	催事名	会場
9 (日)	第8回 すこやか春の文化祭 作品展示 10:30 舞台発表 11:00 問合せ ふくおか健康友の会 ☎092-651-1522	桜
16 (日)	第5回 Bean Kids ダンス発表会 10:15～12:00 ☎090-2850-2981 橋川	桜
23 (日)	管弦楽団 紬 第7回 定期演奏会 開場 13:30 開演 14:00 全席自由 ¥1,000 問合せ 管弦楽団 紬 ☎080-6415-2685 宮川 ☎080-3964-0139 松村	桜
30 (日)	第4回 弦楽アンサンブル会 開演 15:00 問合せ わたなベミュージックステーション ☎092-938-6120	桜

4月の催し物

開催日	催事名	会場
2 (水)	福岡ママのコミュニケーションイベント 東FIKA+ 10:00～15:00 問合せ NPO法人エコママ ☎092-672-6732	桜
4 (金) ～ 6 (日)	NPO法人はあとスペース STOP!!飲酒運転 チャリティー企画 現代国際巨匠絵画展 10:00～18:00 問合せ NPO法人はあとスペース チャリティー絵画展実行委員会 ☎092-692-6316	桜
5 (土)	春のコンサート2014 (ピアノ発表会) 開演 15:30	桜
12 (土)	Swing Street Jazz Orchestra スプリングコンサート 開場 18:00 開演 18:30 大人前売 : ¥1,500(当日¥1,800) 高校生以下: ¥1,000 ※膝抱き幼児は無料 予約・問合せ ☎090-4900-0537 松浦	桜
13 (日)	タートル和太鼓教室発表会 開場 12:30 開演 13:00 問合せ ☎0948-29-2560 タートル	桜
19 (土) 20 (日)	第22回 芸術祭 ステージ発表 20日 10:00～ 作品展示 19日 13:00～22:00 20日 9:00～16:30 問合せ 粕屋町文化協会 ☎092-938-8044 澤田	桜

桜・・・さくらホール 桜・・・多目的ホール

※催し物に変更・追加及び中止することがあります。あらかじめご了承ください。

●開館時間 9:00～22:00

●予約受付時間 9:00～21:00

3月3日(月)は休館日です。

ホームページは

このページに関するお問い合わせは、☎931-3309『サンレイクかすや』まで



のら猫お悩み解決大作戦
 ～5つのポイント教えます～

▼日時 3月15日(土) 午後2時～午後4時30分
 ▼場所 サンレイクかすや 研修室4
 ▼内容 講演(①「猫の飼い方」講師：(公財)福岡県動物愛護センター 野村抄子氏 ②「6社のテシビ取材を受けた感謝されるエサやりの仕方」5つのポイント教えます)講師：浦川たつり氏
 ▼対象者 粕屋町民及び関心のある方
 ▼申込み・問合せ 参加希望の方は、事務局へお申し込みください。かすやねご事務局
 ☎0800(2)792)3750
 ▼主催 かすやねご
 ▼後援 福岡県動物愛護推進協議会 粕屋支部

統計情報

町の人口

平成26年1月末現在(前年比)	
人口	44,712 (+846)
男	22,079 (+405)
女	22,633 (+441)
世帯	18,236 (+472)

町内の交通事故 12月末現在(前年比)

平成25年	12月中	累計
件数	57(+12)	516(+5)
<small>(上記累計のうち飲酒運転にかかわるもの1件)</small>		
死者数	0(±0)	0(-1)
負傷者数	72(+18)	671(±0)

税金

3月の税金

国民健康保険税 第10期

納め忘れていませんか

固定資産税 第4期

国民健康保険税 第9期

法律と暮らしの無料相談

福岡東部法律事務所(弁護士6名)のご協力により、「法律と暮らしの無料相談会」が次のように開かれます。どなたでもお気軽にお越しください。
 ・弁護士が直接お会いして相談に応じます。
 ・相談内容は固く秘密が守られます。
 ・相談は無料です。
 ▼日時 3月14日(金) 午後6時～午後8時
 ▼場所 サンレイクかすや研修室3・4
 ▼予約・問合せ 電話での予約をお願いいたします。
 ☎(611)4057
 ☎0800(2)999(4)9999
 川口學まで

旧仲原小学校区 平成二十六年度四十四賀祝「七鳥居くぐり」

日本には古くから、精神的にも肉体的にも人生の大きな転換期にあたる「厄年」には、お祓いを受けたり災いを取り除こうとする行事が行われてきました。女性は三十三歳、男性は四十二歳の厄と、その前後の歳(前厄、後厄)にあたります。
 粕屋町におきましては、昔からこの厄を無事に明けけることができた、厄明けの祝いとして「七鳥居くぐり」の行事が行われてきました。これは、道中に橋を渡ることなく、七つの神社の鳥居をくぐり、厄明けに感謝するとともに将来の健康に留意し、人生における最も充実した時期であらんことを祈願する伝統行事です。
 本年度は次のとおり開催いた

粕屋町社会福祉協議会 臨時職員募集

▼職務 障がい児放課後等対策事業に関する業務 ※雇用期間の定め有(半年更新、契約更新の可能性有)
 ▼資格 簡単なパソコン操作(Word、Excel)、普通自動車免許
 ▼時給 900円
 ▼勤務 通常時 午後2時～午後6時30分(春、夏、冬休み期間及び児童振り替え休日等 午前8時30分～午後6時30分 内8時間)
 ※休日 土日・祝日、年末年始
 ▼応募方法 履歴書(写真添付)を問合せ先へ送付
 ▼採用日 4月21日(月)以降(相談可)
 ▼締切り 3月28日(金) 必着
 ▼一次試験 書類審査
 ▼二次試験 4月11日(金) 午前10時～面接
 ▼問合せ 粕屋町社会福祉協議会(粕屋町福祉センター) 粕屋町大字長者原252番地 ☎(038)6844久保山まで

【広報かすや2月号お詫びと訂正】

広報かすや4ページ中段掲載の「民生委員・児童委員」の表の一部に誤りがありましたので、お詫びのうえ訂正いたします。

誤

長者原中東	藤利行
長者原中西	洪田慶子
長者原中東	洪田慶子
長者原中西	洪田慶子
長者原中西	藤利行

正

長者原中東	藤利行
長者原中西	洪田慶子
長者原中東	洪田慶子
長者原中西	洪田慶子
長者原中西	藤利行

第2回 ひさやま
いの野
さくら祭り
3月29日(土)
30日(日)



今月の担当 久山町広報担当
清原 佑香

この企画は、糟屋地区各市町の広報担当者が、我が町をPRし、糟屋地区の地域振興に貢献するようを目的として行なっています。



「九州のお伊勢さん」と呼ばれている伊野天照皇大神宮の袂、猪野地区で開催される春のイベント。美しく咲き誇る桜とともに、地元産の商品やおいしい食べ物、音楽演奏や工芸品展示をお楽しみいただけます。また夜には、竹灯籠や桜のライトアップで風間とは一味違う夜桜もご堪能ください。皆様のご来場を心よりお待ちしております。

会場 伊野天照皇大神宮周辺
主催 久山町
協力 猪野行政区

※内容は変更される場合があります。
※駐車場あり。
西鉄バス：篠栗駅発27B

【猪野行き】↓猪野バス停車、徒歩約10分。

問合せ 久山町役場 魅力づくり推進課
☎(0976) 1111



発掘調査作業員の
登録受付について

町内で実施する発掘調査作業に従事していただく方の登録を受付します。希望される方は粕屋町立歴史資料館にて申込書をお渡しします。

▼勤務条件

- ・勤務時間 平日 午前8時30分～午後5時(休憩1時間)
- ・勤務日数 2カ月で25日以内
- ・賃金 日額5,850円(交通費支給無、社会保険無)
- ・職務内容 町内で行われる埋蔵文化財の発掘調査。

▼採用方法 発掘調査を実施するとき、登録者の中から必要に応じて雇用します。時期によつては雇用がない場合があります。(発掘調査は通年で実施しているわけではありません。)

▼申込み・問合せ 粕屋町立歴史資料館 ☎(0939) 2984



いろいろ情報

御礼

1月1日から1月31日(敬称略)

次の方々より、香典返しとして多額の御寄附を賜りました。紙面をかりまして、厚く御礼申し上げます。御寄附いただいたご芳志は、十分尊重して、有意義に使わせていただきます。

居住地	亡くなられた方	年齢	寄贈主	寄附受納団体
長者原中	萩尾 キヌ	102	萩尾 忠親	粕屋町社会福祉協議会
原町	上野 順子	75	上野 達木	粕屋町社会福祉協議会 原町区
長者原上	藤 岩 男	81	藤 惠美子	粕屋町社会福祉協議会
戸原	長 茂 光	85	長 トモエ	粕屋町社会福祉協議会 戸原区 戸原区老人クラブ
駕輿丁	福原 義光	78	福原 努	粕屋町社会福祉協議会
原町	迫立 ヒデ	94	迫立 康宏	粕屋町社会福祉協議会 原町区
江辻	松永 芳江	85	松永 徳芳	粕屋町社会福祉協議会 江辻区老人クラブ
花ヶ浦	藤田 イナヨ	83	藤田 成則	粕屋町社会福祉協議会
酒殿	安河内マサノ	89	安河内 勝則	粕屋町社会福祉協議会 酒殿区老人クラブ
江辻	西村 マサ子	85	西村 信二	粕屋町社会福祉協議会 江辻区老人クラブ

3月の行事予定表

日/曜日	行事内容	時間	場所	備 考
2 (日)	粕屋町軽スポーツ大会	9:15~	かすやドーム	
3 (月)	健康相談	9:00~12:00	健康センター	
	ウォーキング日	9:30~	健康センター	町内をウォーキング(どなたでも参加できます)
	親子オープンルーム	9:30~11:30	健康センター	乳幼児
	お楽しみ園庭開放	10:00~11:00	中央保育所	ひなまつり会
	子育て広場	10:00~11:30	仲原保育所	ひなまつり会
	お楽しみ園庭開放	10:00~11:00	西保育所	ひなまつり会
4 (火)	行政相談	10:00~12:00	福祉センター	
	心配ごと相談	10:00~12:00	福祉センター	
5 (水)	古文書解読講座	13:30~15:30	粕屋フォーラム	2階 視聴覚室
	子育て支援イベント	10:30~12:00	わかば保育園	リズム遊び
	子育て支援イベント	10:00~11:00	ヴィラのそみ愛児園	体操のお兄さんと遊ぼう(1・2歳児対象)
6 (木)	第5回歴史講座	19:30~21:00	サンレイくすや	多目的ホール
	子育て支援イベント	10:00~11:00	ヴィラのそみ愛児園	わんぱくキッズ(ボール遊び)
8 (土)	子育て支援イベント	10:30~12:00	大川保育園	3月のお誕生会
	上映会	14:00~	粕屋フォーラム	2階 視聴覚室
9 (日)	かすやファミリーフェスタ絆2014	12:00~15:30	サンレイくすや	広場
	雑学セミナー	14:00~15:30	粕屋フォーラム	2階 視聴覚室「我家からみえたイギリスのライフスタイル」
10 (月)	子育て支援イベント	9:30~10:30	青葉はるまち保育園	はるまち会「子どもの体調管理について」※要予約
11 (火)	子育て支援イベント	10:00~11:00	ヴィラのそみ愛児園	親子でリズム遊び
12 (水)	町立幼稚園卒園式	10:00~	町内幼稚園	
	マタニティ相談	13:00~14:30	健康センター	前日までに予約してください
	赤ちゃん相談	13:00~15:00	健康センター	1歳6か月までの希望者(前日までに予約してください)
	子育て支援イベント	10:00~11:00	ヴィラのそみ愛児園	体操のお兄さんと遊ぼう(3・4・5歳児対象)
13 (木)	町立中学校卒業式	10:00~	各中学校	
	10か月児健診	13:00~13:40	健康センター	平成25年5月生まれの児
	交通事故・犯罪などの住民相談	10:00~12:00	粕屋町役場	2階 防災会議室
14 (金)	町立小学校卒業式	10:00~	各小学校	
	3歳児健診	12:50~13:40	健康センター	平成23年2月生まれの児
18 (火)	心配ごと相談	10:00~12:00	福祉センター	
	2歳児歯科健診	13:10~13:50	健康センター	平成23年11月生まれの児
	古文書解読講座	13:30~15:30	粕屋フォーラム	2階 視聴覚室
20 (木)	交通街頭立番	朝の通学時	町内	
	ウォーキング日	9:30~	健康センター	町内をウォーキング(どなたでも参加できます)
	子育て支援イベント	9:30~10:30	青葉はるまち保育園	はるまち会「おやつの紹介」※要予約
	4か月児健診	13:20~13:50	健康センター	平成25年11月生まれの児
26 (水)	4か月児健診	13:00~13:40	健康センター	平成25年11月生まれの児
	子育て支援イベント	10:30~11:30	わかば保育園	お楽しみ会
	高齢者運転免許更新バス送迎	14:00~16:00	福岡運転免許試験場	粕屋町役場集合・解散 ※あらかじめ講習を受けておく必要があります。
27 (木)	1歳6か月児健診	12:50~13:40	健康センター	平成24年8月生まれの児
	交通事故・犯罪などの住民相談	10:00~12:00	粕屋町役場	2階 防災会議室
28 (金)	献血	9:30~16:00	健康センター	

4月の行事予定表

日/曜日	行事内容	時間	場所	備 考
1 (火)	行政相談、心配ごと相談	10:00~12:00	福祉センター	
	特設人権相談	10:00~15:00	福祉センター	