

心をひとつに 回せ大縄!



今月の主な内容 Contents

平成 26 年度 決算報告	P 2 ~ 3
まちのわだい	P 4 ~ 8
役場からのお知らせ	P 9 ~ 15
お知らせシリーズ	P 16 ~ 17
各種団体	P 18 ~ 21
施設情報	P 22 ~ 24
行事予定	P 25
いろいろ情報コーナー	P 26 ~ 27



報告

歳入 145億4,790万円

地方譲与税	9,006万円 (0.6%)
利子割交付金	1,159万円 (0.1%)
配当割交付金	3,712万円 (0.3%)
株式等譲渡所得割交付金	2,077万円 (0.1%)
地方消費税交付金	4億9,701万円 (3.4%)
自動車取得税交付金	1,424万円 (0.1%)
地方特例交付金	3,531万円 (0.2%)
交通安全対策特別交付金	1,108万円 (0.1%)

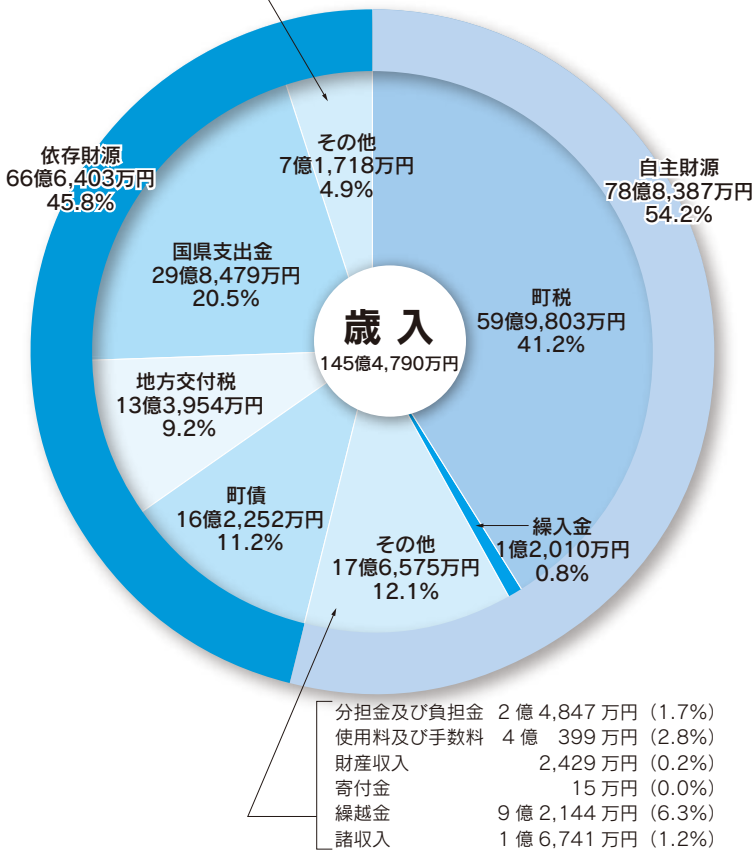

分担金及び負担金	2億4,847万円 (1.7%)
使用料及び手数料	4億399万円 (2.8%)
財産収入	2,429万円 (0.2%)
寄付金	15万円 (0.0%)
繰越金	9億2,144万円 (6.3%)
諸収入	1億6,741万円 (1.2%)



「かすや未来カフェ」を開催しました。



第42回文化祭では町民参加型ミュージカル「太陽に愛されるまち」を上演しました。



町内の全小中学校に、空調設備を設置しました。

平成26年度の決算が、平成27年9月定例議会にて慎重に審議され、9月25日の本会議において認定されました。

平成26年度は、「第4次粕屋町総合計画」後期基本計画の4年目であり、小中学校の空調設備設置工事、大川小学校及び粕屋中学校の改修・増築工事など学習環境の整備を行いました。さらに待機児童解消の対策として、認可保育所1園、認定こども園1園を新設し、子育て環境の充実を図り、町

特別会計 特定事業の歳入歳出を普通会計と区別して個別に会計処理しています。

	国民健康保険	後期高齢者医療	介護保険
歳入総額	40億6,502万円	4億5,059万円	19億8,946万円
歳出総額	40億6,701万円	4億2,392万円	19億2,419万円
歳入歳出差引	△199万円	2,667万円	6,527万円

※国民健康保険の歳入歳出差引不足額は、翌年度繰上充用金を充てます。
 ※介護保険は、保険事業勘定と介護サービス勘定の合計で計上しています。

公営企業会計 地方公営企業法に基づいて独立して事業を行っています。(消費税を含む)

水道事業	収益的収支	収入		支出	
		9億9,570万円	8億5,418万円	14億3,788万円	12億9,373万円
流域関連水道事業	資本的収支	収入		支出	
		345万円	3億3,913万円	7億2,296万円	10億3,199万円

資本的収入が資本的支出に不足する額3億3,569万円は、建設改良積立金、過年度分及び当年度分損益勘定留保資金、当年度分消費税及び地方消費税資本的収支調整額で補填しました。

資本的収入が資本的支出に不足する額3億904万円は、過年度分損益勘定留保資金、繰越工事資金、当年度分消費税及び地方消費税資本的収支調整額で補填しました。

決算

平成26年度
普通会計

歳出 134億9,867万円

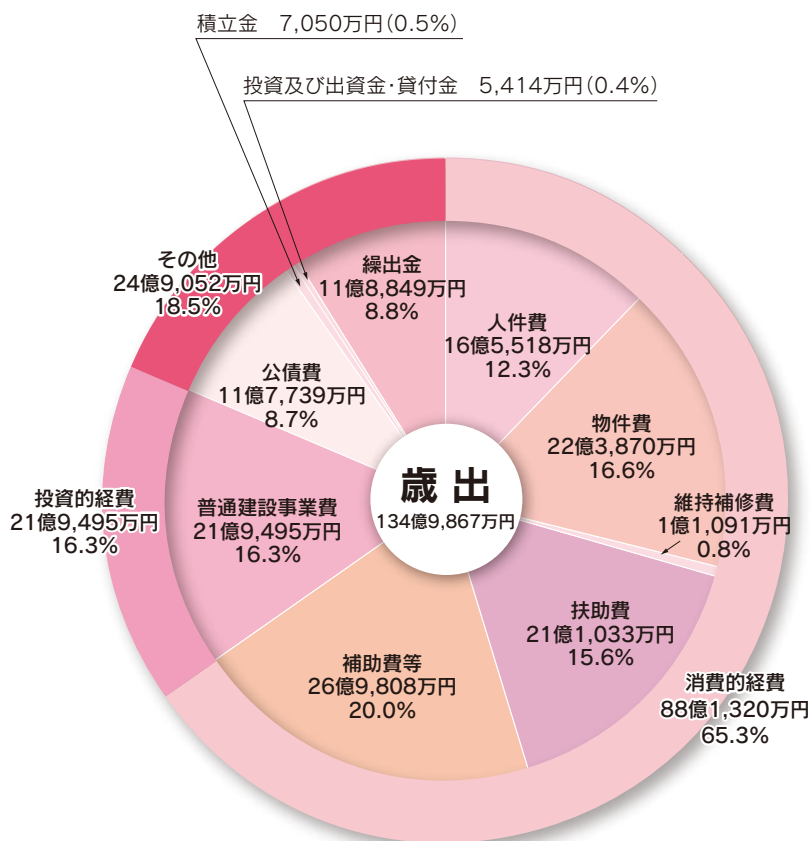

※普通会計とは、一般会計と住宅新築資金等貸付事業特別会計の合計です。
 ※普通会計内の繰入れ、繰出し（一般、住新）に係る決算額を歳入及び歳出から除いています。
 ※表示単位未満は四捨五入のため合計が一致しない箇所があります。

普通会計 134億9,867万円の主な使いみち

- ◆総務費
 - 防犯対策費…………… 1,613万円
 - 行財政改革推進事業費…………… 1,256万円
 - 電子自治体構築事業費…………… 1億4,263万円
- ◆民生費
 - 介護保険特別会計への繰出金…………… 3億 351万円
 - 国民健康保険特別会計への繰出金…………… 5億 85万円
 - 後期高齢者医療特別会計への繰出金…………… 9,041万円
 - 後期高齢者医療療養給付費負担金…………… 2億9,468万円
 - 児童手当…………… 10億9,168万円
 - 障害児者福祉費…………… 5億7,231万円
 - 保育所運営費(町立3園、民営4園) …… 8億9,595万円
 - 乳幼児医療費…………… 1億4,986万円
 - 保育所等整備事業費補助金
(保育所1園、認定こども園1園) …… 3億4,376万円
 - 町営住宅内橋田地改修工事費…………… 7,230万円
- ◆衛生費
 - 須恵町外二ヶ町清掃施設組合への負担金 6億6,919万円
 - ごみ収集等委託料…………… 3億 192万円
- ◆農林水産業・商工費
 - 農地治水費…………… 1,788万円
 - 中小企業融資預託金…………… 2,000万円
- ◆土木費
 - 道路改良新設事業費…………… 1億 885万円
 - 交通安全施設整備事業費…………… 3,710万円
 - 下水道事業企業会計への繰出金…………… 6億6,000万円
 - 駕与丁公園管理費…………… 5,988万円
- ◆消防費
 - 粕屋南部消防組合への負担金…………… 3億8,076万円
 - 消防団等運営事務費…………… 4,528万円
- ◆教育費
 - 大川小学校大規模改造・増築工事費 …… 4億3,964万円
 - 粕屋中学校大規模改造・増築工事費 …… 4億6,249万円
 - 小中学校空調設備設置工事費…………… 3億1,193万円
 - 学童保育所運営事業費…………… 4,515万円
 - 生涯学習センター運営費…………… 1億 127万円
 - 図書館運営費…………… 7,697万円
 - 総合体育館運営費…………… 1億5,897万円
- ◆公債費
 - 公債費…………… 11億7,739万円
- ◆諸支出金
 - 財政調整基金積立金…………… 1,952万円
 - 公共施設整備基金積立金…………… 5,024万円

普通会計

	H26 決算額	H25 決算額	増減額	増減率(%)
歳入総額	145億4,790万円	127億4,477万円	18億 313万円	14.1
歳出総額	134億9,867万円	118億2,333万円	16億7,534万円	14.2
歳入歳出差引	10億4,923万円	9億2,144万円	1億2,779万円	13.9
翌年度繰越財源	1億9,718万円	1億7,442万円	2,276万円	13.0
実質収支 (翌年度純繰越金)	8億5,205万円	7億4,702万円	1億 503万円	14.1
地方債残高	101億6,713万円	96億1,099万円	5億5,614万円	5.8
基金残高	25億2,588万円	25億7,349万円	△4,761万円	△1.9

民の健康増進のため、新たに歯周病検診に取り組みました。また、平成28年度からの新たな「まちづくり」に向けて、「第5次粕屋町総合計画」の策定に取り掛かりました。
 なお、平成26年度決算の財務書類を基準モデルで作成し公表を予定しています。



info このコーナーでは、あなたのまわりの身近な出来事や話題を待っています。
協働のまちづくり課までご連絡ください。 ☎938-0173



教育委員の
青木政広氏が
再任されました

平成26年10月から教育委員に就任されていた青木政広氏が前任委員の残任期間が満了するため、6月の町議会で再任が承認されました。

任期は、平成27年9月22日から平成31年9月21日までの4年間となります。



再任された青木政広氏

なお、教育委員会の構成は次のとおりです。(敬称略)

委員	委員	委員	委員
井上 和弘	案浦 博子	舎川 真理	青木 政広
教育	委員	委員	委員
大塚 豊	大塚 豊	大塚 豊	大塚 豊



第39回粕屋町少年剣道大会
大川少年剣友会 団体戦優勝

第39回粕屋町少年剣道大会が粕屋東中学校体育館で開催され、町内3剣友会の少年少女剣士約100名が出席し、学年別個人戦と剣友会対抗団体戦により熱戦が繰り広げられました。
団体戦では、1チーム7人制(小学生、中学生、高校生)による白熱した試合が展開され、その結果、大川少年剣友会が優勝を飾りました。
なお、試合結果は次のとおりです。

●団体戦

優勝 大川少年剣友会
準優勝 粕屋西剣友会
第三位 仲原剣友会



優勝を喜ぶ大川少年剣友会のみなさん

●個人戦(敬称略)

部門	優勝	準優勝	第三位	
小学2年生以下	大野 結斗 (大川)	田村 奏太 (仲原)	福島 悠太 (仲原)	目原 柊史 (仲原)
小学3年生	渡邊 真士 (粕屋西)	田村 勇斗 (仲原)	増田 結太 (仲原)	藤壺 健 (仲原)
小学4年生	酒井 啓輔 (粕屋西)	大藏 瑠笑 (粕屋西)	月田 紗代 (粕屋西)	
小学5年生	永吉 一輝 (大川)	井戸 政樹 (大川)	川角 涼好 (大川)	吉田 羅我 (大川)
小学6年生	藤 功太 (粕屋西)	大島 和夏 (粕屋西)	渡邊 凌太 (粕屋西)	土田 裕太 (粕屋西)
中学1年生	平野竜之輔 (大川)	宮崎 大地 (大川)	大藏 慧真 (粕屋西)	山内 昭人 (仲原)
中学2年生	内山 花香 (仲原)	武嶋 瑠 (大川)	酒井 麻実 (粕屋西)	
中学3年生	黒瀬 文創 (大川)	納富 竜司 (粕屋西)	嶋 智成 (大川)	平野梨花子 (大川)
高校生	八尋 大輔 (大川)	古達 彩季 (大川)	納富 友堂 (粕屋西)	本村 尚登 (大川)

大川：大川少年剣友会 粕屋西：粕屋西剣友会 仲原：仲原剣友会

まちのわだい

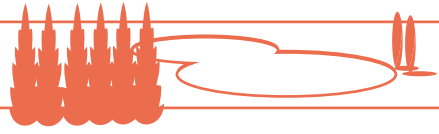

最高齢者訪問

因町長が、今年度糟屋郡内でも最高齢となる109歳を迎えられる方々を訪問し、長寿をお祝いたしました。

糟屋郡内最高齢の109歳を迎えられる方々は、戸原区の高木トシノさんと、柚須区の大井手フミさんです。お二人には町から記念品と敬老祝い券が贈られました。

お二人はご家族の温かいご支援により、お元気に過ごされています。心からお祝い申し上げますとともに、これからも健やかに過ごされますようお祈りいたします。



高木 トシノさん



大井手 フミさん



長寿者訪問

因町長が、今年度百歳を迎えられる方々を訪問し、長寿をお祝いたしました。新百歳の方々には、内閣総理大臣から銀杯とお祝い状、福岡県知事から記念品とお祝い状、町から敬老祝い券が贈られました。

どなたも、ご家族や施設の職員に囲まれてとても幸せそうで、町長のお祝いの言葉に笑顔で応えられる方もいらっしゃいました。心からお祝い申し上げますとともに、これからも健やかに過ごされますようお祈りいたします。

なお、今年度百歳を迎えられる方々は次のとおりです。

【百歳】

立花 スエ子さん (長者原中区)

長 信義さん (戸原区)

瓜田 種子さん (若宮区)

西村 明さん (内橋三区)



立花 スエ子さん



西村 明さん



長 信義さん



ジュニアフェスタ

笑顔いっぱい元気いっぱい
子どもが主役のステージ演舞



ジュニア大賞を受賞した
「仲原小学校4年生
チームクローバー」

今年には12チームが参加し、「仲原小学校4年生チームクローバー」がジュニア大賞を受賞しました。

演舞だけではなく、入場から退場までぴったりと息があっていました。



躍動

第15回

YOSAKOI

かすや祭り

みんなのでつくる

活き活き祭り!

まちのわだい

10月10日(土)と11日(日)の2日間、渡り開催されたYOSAKOIかすや祭りは、今年で15周年を迎えました。

今年には全国各地から72チームの踊り子たち約3,000人が集まり、熱い演舞を繰り広げました。

今年のテーマは、「躍動」です。このテーマには、踊り子や町民の皆さまと一体となって、活き活きとそしてこのびのびと、この祭りを発展させていきたいその思いが込められています。

1日目、町内の幼稚園児たちの元気な開会宣言からはじまり、元氣いっぱいの子どもたちの演舞が披露される「ジュニアフェスタ」が開催されました。これは、15歳以下が半数以上いるチームのみ出

Pick Up!

サブ・サテライト会場

盛り上がった会場はメイン会場ではありません。サブ・サテライト会場も大いに盛り上がりました。

イオンモール福岡特設会場



大勢の買い物客にかこまれて演舞を披露しました。

駕与丁公園交流広場会場



快晴の空の下、演舞が行われました。どのチームもお日様に負けない笑顔で演舞を披露しました。

とうございました。来年も益々皆さまが楽しめる祭りになっています。誠にありがとうございます。



実行委員長 曾田裕二郎

YOSAKOIかすや祭りにお越しいただいた皆さまをはじめ、この祭りにご協力いただきました関係者の皆さまへ感謝いたします。誠にありがとうございます。

C block

Yosakoi 戸原たい!

大賞



山口大学
よさこいやっさん!!

優秀賞



B block



大賞

いぶき
威吹

優秀賞
APUよっしや虎威



A block

大賞 しんせんぐみ
新煽組



優秀賞

桜舞連
おちふれん



ブロック審査

3つのブロックに分かれて審査が行われ、各ブロックで一番評価が高いチームが「大賞」として選ばれます。

今年は40チームが参加し、どのチームもすばらしい演舞をみせてくれました。

場できる審査演舞です。たくさんのお父さん・お母さんの応援の中、笑顔あふれる踊りが会場を盛り上げました。
2日目は40チームが各ブロックに分かれて審査演舞を行いました。笑顔いっぱいチームや、道具や演出で会場を沸かせるチーム、優雅な演舞で観客を魅了するチーム等甲乙つけがたい演舞を繰り広げました。
恒例の総踊りでは、全国から集まった踊り子が、心一つにして力一杯の「躍動」にふさわしい演舞を披露しました。
この祭りにご協力いただいた皆さま、多数のボランティアとしてご参加いただいた皆さま、祭りを大いに盛り上げていただいた踊り子の皆さま、本当にありがとうございました。

まちのわだい



チーム「いちご一会」(実行委員会奨励賞)



中央ふれんず隊(実行委員会奨励賞)



若翔連(実行委員会奨励賞)



志免清龍隊(イオンモール福岡会場賞)



大和撫子ひなあられ隊(交流広場会場賞)



天祈あお(煽り賞)



KAWATANA おどり連~孔雀~(旗賞)



響'連(インパクト賞)



info このコーナーでは、あなたのまわりの身近な出来事や話題を待っています。
協働のまちづくり課までご連絡ください。 ☎938-0173

10月
4日
Town
Topics

第54回粕屋町民運動会

絶好の運動会日和の中、第54回粕屋町民運動会を粕屋東中学校グラウンドで開催しました。楽しく参加できる競技から全力で真剣に戦う競技まで、各分館力を合わせて戦い、笑顔いっぱい地域の絆が深まる1日となりました。各競技の結果は次のとおりです。

● おみこしワッショイ

- 第一位 原町分館
1組 内橋二分館
2組 内橋二分館
3組 袖須分館

● みんなでジャンプ

- 第一位 乙仲原東分館
第二位 内橋二分館
第三位 花ヶ浦分館

● メディシンボール

- 第一位 内橋二分館
1組 多の津分館
2組 多の津分館
3組 江辻分館

● 分館対抗リレー

- (女子)
第一位 花ヶ浦分館
第二位 甲仲原分館
第三位 戸原分館



● 消防団競技

- 第一位 第3分団 (江辻区)
1組 第3分団 (江辻区)
2組 第12分団 (酒殿区)



● 障害物競走

- (男子)
第一位 花ヶ浦分館
第二位 内橋一分館
第三位 袖須分館





マイナンバー通知カードが届いたら、個人番号カードの申請ができます

個人番号カードは**無料**で取得でき、本人確認に利用できる公的身分証明書です。

個人番号カードとは、マイナンバーを記載した書類の提出や、様々な本人の確認の場面で利用できるカードです。

平成28年1月以降に交付されます。

プラスチック製

※住基カードは有効期限まで利用できますが、個人番号カードとの重複所持はできません。

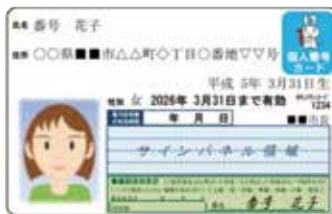

表面 氏名、住所、生年月日、性別、本人の写真



裏面 マイナンバー等が記載、ICチップ搭載

役場や勤務先での個人番号が必要な手続きにおいての本人確認には「身元確認」と「番号確認」が必要です

個人番号カードを持っている場合

身元確認と番号確認が、カード1枚で可能です。

個人番号カード



個人番号カードを持っていない場合

以下のもので、身元確認と番号確認をします。

身元確認

又は 運転免許証 or パスポートなど



番号確認

通知カード or 住民票（マイナンバー付き）など



問合せ 粕屋町総合窓口課 ☎ 938-0215

事業者の方へ

マイナンバーの導入準備は、従業員を雇用している **全ての事業者**に必要です。

- 事業者は、社会保険の手続きや源泉徴収票の作成等において、従業員からマイナンバーの提出を受け、書類に記載します。
- 個人情報を守るため、マイナンバーは、法律で定められた範囲以外での利用が禁止されています。また、その管理にあたっては、安全管理が義務付けられます。

マイナンバー制度に便乗した不正な勧誘及び個人情報の取得にご注意ください

マイナンバー制度をかたって、電話や郵便等で個人情報を聞き出そうとする事案が各地で発生していますので、十分に気を付けてください。

また、マイナンバーは、法律で定められた事務（手続き）以外の目的で取得・提供することは禁止されています。マイナンバーを提供する場合は、しっかりと提供相手と利用目的を確認してください。



社会保障・税番号制度

あなたにも、マイナンバー。はじまります。



税の分野でも社会保障・税番号制度が導入され、平成28年1月以降順次、税務関係書類に個人番号（マイナンバー）・法人番号を記載することになります。

税務関係書類への番号記載時期

	記載対象
所得税	平成28年1月1日の属する年分以降の申告書から
法人税	平成28年1月1日以降に開始する事業年度に係る申告書から
法定調書	平成28年1月1日以降の金銭等の支払等に係る法定調書から
申請書・届出書	平成28年1月1日以降に提出すべき申請書等から

詳しい情報は、国税庁ホームページ内「社会保障・税番号制度<マイナンバー>について」へアクセス

マイナンバーのお問合せは ☎ 0570-20-0178



認知症を理解しよう

高齢化が進む中、今後認知症高齢者の増加も見込まれています。認知症になった人の意志が尊重され、できる限り住み慣れた地域でその人らしく暮らし続けるためには、個人や地域での認知症に対する理解が欠かせません。

まず認知症という病気を理解しましょう。

1. 認知症とは？

何らかの原因疾患による脳の障害によって起こる病気で、物忘れや判断能力の低下等によって、日常生活に支障をきたした状態です。

2. 認知症の原因となる病気

- 変性疾患：脳の細胞がゆっくり死んでいき、脳が萎縮する。
▶ 代表的な疾患：アルツハイマー病・レビー小体病・ピック病など
- 脳血管性認知症：脳の血管が詰まって一部の脳細胞が死ぬ。
- その他の疾患：ヤコブ病・AIDSなどの感染症、アルコール中毒など

認知症の方は、記憶がないことに対し、強い不安と恐怖を抱えながら、「自分らしく」ありたいと願っています。



3. 認知症の症状

- 中核症状：脳細胞が壊れることによって直接起こる症状。

記憶障害 見当識障害（時間・場所・人物）
理解・判断力の低下 実行機能の低下など → 治らない

- ▶ 新しいことは覚えられない。考えるスピードが遅くなる。日常生活に必要な作業がこなせなくなる。

- 周辺症状：もともとの性格、環境、人間関係など様々な要因がからみ合って起こる症状

不安 うつ状態 幻覚・妄想などの精神症状
徘徊 興奮 暴力 不潔行為など → 改善できる症状

認知症サポーター養成講座に参加しませんか

認知症を正しく理解し、認知症の人やその家族を温かく見守る「認知症サポーター」を養成し、認知症を地域で支えていくことを目指して「認知症サポーター養成講座」を開催しますので、ぜひご参加ください。

- 日時 11月26日（木）午前10時～午前11時30分
- 内容 「認知症サポーター養成講座」 ～認知症を理解し、温かく見守るサポーターになろう～
- 場所 粕屋町役場 2階大会議室
- 定員 30名

〈申込方法〉電話または介護福祉課窓口へ

〈申込期限〉11月20日（金）まで

※ ご希望があれば、地域で出前講座を行います。

申込み・問合せ 粕屋町介護福祉課 ☎938-0229

国保特定健診の日程を追加しました

粕屋町国民健康保険加入の40～74歳の皆さん、健康診断はお済みですか。このたび、「国保特定健診」を追加して行います。

仕事が忙しい、健康には自信があるからと健診を先送りにしてしまい、1年経ってしまったということもあると思います。しかし、糖尿病や高血圧などの生活習慣病には自覚症状がほとんどありません。年に1度の「国保特定健診」で健康チェックをしましょう。

なお、同日に各種がん検診も受診することができます。

- **対象** 粕屋町国民健康保険加入者で40～74歳の方
- **日時** 12月11日(金)、12月13日(日)、12月14日(月)
午前8時30分～午前11時(予約順)
- **場所** 粕屋町健康センター(役場裏)
- **申込み** ☎938-2421
インターネットでもお申し込み可能です。(「粕屋町 電子申請」で検索してください。)
- **内容**

国保特定健診	500円(40～74歳) ※希望者には+500円で心電図追加
胃がん	400円(40歳以上)
肺がん	100円(40歳以上)
大腸がん	200円(40歳以上)
前立腺がん	200円(50歳～80歳の男性)
子宮頸がん	300円(20歳以上で今年度偶数年齢の女性)
乳がん	500円(40歳以上で今年度偶数年齢の女性)
結核レントゲン	無料(65歳以上)
肝炎ウイルス	200円(40歳以上で健康センターで初めて受診される方)
骨量測定	200円(40～70歳の5歳節目の女性)

- ▶今年度40・45・48・50・52・55・60歳の方は国保特定健診が無料です。
- ▶75歳以上、住民税非課税世帯、生活保護受給者、無料クーポンをお持ちの方は、がん検診が無料です。
- ▶県内の指定医療機関で国保特定健診を受けたい方は、受診券を発行いたしますので健康センターまでご連絡ください。
- ▶30代基本健診、社会保険等の被扶養者特定健診、がん総合検診を希望の方は日程が異なります。12月1日(火)。
- ▶年齢は、平成28年3月31日時点の年齢です。

問合せ 粕屋町健康づくり課 ☎938-0258

～いきいき教室(一般介護予防教室)11月募集のご案内～

65歳以上のみなさん、ご自身のライフスタイルに合わせて健康づくり・外出のきっかけづくりに教室へ参加してみませんか。

●あたまも元気ばい研修会 ～体を動かす脳トレ～

教室開始日：12月8日(火) 午後1時～午後2時30分 全1回 定員：30名

場所：粕屋町役場 健康センター

大好評!

★申込期間：11月16日(月)～11月27日(金)

※先着順で受付します。定員となり次第受付終了します。

※各教室の日程・料金等の詳細につきましては、「いきいき生活応援計画表」をご参照ください。

【申込方法】 申込期間中に粕屋町地域包括支援センターに電話か窓口でお申し込みください。

申込み・問合せ 粕屋町地域包括支援センター(介護福祉課内) ☎938-0229



平成28年度 粕屋町認可保育所への利用申込みを受け付けます

受付期間は**12月7日(月)から12月22日(火)まで**です。

申込用紙は子ども未来課にて**11月16日(月)より配布**を始めます。

◎平成28年度認可保育所の利用を希望される児童の利用申込を、次のとおり受け付けます。

※利用申込みは年度ごとです。平成27年度分の利用申込みをしていて、現在利用できていない方も、再度申込みが必要です。

申込み：申込用紙の配布及び提出は子ども未来課窓口へ（ただし土・日・祝日を除きます）

※在園児は、在園する保育所より申込用紙を配布します。提出も在園する保育所へお願いします。

利用対象：次の利用要件に該当する児童

町内に居住（住民登録）しており、児童の保護者のいずれもが次の項目に該当し、かつ同居の親族その他の者が児童を家庭で保育することができない場合。

1. 保護者の就労
2. 妊娠、出産
3. 保護者の疾病、障がい
4. 同居または長期入院している親族の介護、看護
5. 災害復旧
6. 求職活動(起業準備含む)
7. 就学(職業訓練校における職業訓練を含む)
8. 虐待やDVのおそれがある
9. その他、上記に類する状況であると町が認める場合

申込可能な 粕屋町 認可保育所

※はこぶね認定こども園は、幼保連携型の認定こども園です。ここでの申込みは、保育部分への申込みになります。



	保育施設名	電話番号	定員(人)	入所可能月齢
公立	仲原保育所	938-4556	110	6ヶ月から
	西保育所	611-9108	115	6ヶ月から
	中央保育所	938-8746	120	6ヶ月から
私立	粕屋わかば保育園	939-6111	150	4ヶ月から
	ヴィラのそみ愛児園	957-1005	140	3ヶ月から(首がすわってから)
	大川保育園	938-3109	200	8週から
	青葉はるまち保育園	938-0550	120	8週から
	星の子保育園	938-3101	180	8週から
	はこぶね認定こども園	938-1230	80	6ヶ月から

問合せ 粕屋町子ども未来課 ☎ 938-0214

町営住宅の入居者募集

- 募集戸数 2戸 上大隈団地 1階 2戸(粕屋町大字上大隈181番地1)
- 申込期間 11月18日(水)～12月2日(水)
- 申込書 11月18日より粕屋町介護福祉課にて配布いたします。
- 申込方法 申込書に必要事項を記入して、介護福祉課に提出してください。
受付時間は午前8時30分から午後5時までです。
土日祝日の受付、郵送での受付はいたしません。
- 抽選日 12月16日(水)
- 入居時期 平成28年2月中旬の予定

問合せ 粕屋町介護福祉課 社会福祉係 ☎ 938-0229

申請はお済みですか

臨時福祉給付金の申請受付は、**11月30日(月)まで**です。

※該当される方には申請書を郵送しております。

もう一度確認じゃ!



臨時福祉給付金のお問合せは
☎ 938-2967まで

平成27年度 「粕屋町人権を尊重する 町民のつどい」のお知らせ

わが国では、12月4日から10日までを「人権週間」と定め、全国で人権教育・啓発に関する活動が展開されています。また、12月3日から9日までは「障がい者週間」として、広く障がい者の福祉について関心を高め、理解を深める活動が全国で取り組まれています。

粕屋町では、町民一人ひとりの人権意識を高めるとともに、人権が尊重されるまちづくりを目指して、次のとおり「町民のつどい」を開催いたします。

本年度は、男女共同参画に関する講演会を開催し、その後、JOY倶楽部の皆様による「きらめきコンサート」をお楽しみいただきます。多くの皆さまのご参加をお待ちしております。

日 時 12月6日(日) 午後0時15分受付
午後1時00分開会
午後4時00分(終了予定)

場 所 サンレイクかすや さくらホール

内 容

- 児童・生徒人権優秀作品の表彰と作文朗読
- あいさつ運動優秀作品の表彰と作文朗読
- 講演 演題「一人ひとりが尊重される
共同・協働のまちづくり」
講師 福岡県男女共同参画審議会委員
中嶋 玲子 氏
- きらめきコンサート (JOY倶楽部)



▲作文の朗読



▲JOY倶楽部ミュージックアンサンブル演奏会
※JOY倶楽部は知的障がいのある青年によるプロの楽団です。



▲ふれあいコーナー

※障がい者団体によるバザー、体験等を行います

※写真はいずれも平成26年度実施分です。

問合せ 粕屋町 社会教育課 ☎938-1410 介護福祉課 ☎938-0229

障がい(児)者の福祉手当を支給します

- 受付期間 11月2日(月)～11月30日(月)
- 受付場所 粕屋町役場 介護福祉課障害者福祉係
- 申請に必要なもの
 - ▼ 身体障害者手帳、療育手帳又は精神障害者保健福祉手帳
 - ▼ 印鑑(認印で可)
 - ※印鑑は本人(児童は保護者)、又は代理申請の場合は代理の方の印鑑も併せて必要です。また、住民票上同居の方がいらっしゃる場合は、税情報を確認させていただくための同意書に押印が必要ですので、ご家族の印鑑も必要です。
 - ▼ 預金通帳(すでに口座を登録されている方は必要ありません。)
 - ※平成27年1月1日以降に粕屋町に転入された方は、別途必要な書類がありますので申請にお越しになる前にお問い合わせください。
- 対象(児)者 12月1日現在、粕屋町の住民基本台帳に記録されている障がい(児)者で、下記に該当される方

	種 別	金額 (円)
生活保護世帯 又は、 住民税非課税世帯に 属する者	身体障害者手帳所持者のうち、1級及び2級該当者	10,000
	療育手帳「A」所持者	
	精神障害者保健福祉手帳所持者のうち、1級該当者	7,000
	身体障害者手帳所持者のうち、3級及び4級該当者	
療育手帳「B」所持者		
	精神障害者保健福祉手帳所持者のうち、2級及び3級該当者	

問合せ 粕屋町介護福祉課 障害者福祉係 ☎938-0229 (内線 558、559)



第8回 かすや子どもの日 わっしょいフェスタ

粕屋町では、「子どもをいつくしみ育む輪を広げよう」「町民一人ひとりが子どもについて考える日にしよう」という目的で、11月第2土曜日を「かすや子どもの日」としています。8回目を迎える「かすや子どもの日わっしょいフェスタ」、今年も行政、ボランティア（わっしょいネットワーク）、子育て応援団など、地域で子育てにかかわっている有志の方々と協力し、連携を図りながら手作りの子ども祭りをおこないます。

スローガン 子どもの笑顔はかすやの未来、大人も子どもも元気になろう

日時

11月14日(土)

10時00分～15時00分

場所

サンレイクかすや

さくらホール	
10:00	式典・開会式 スローガン唱和 仲原幼稚園5歳児による合唱
10:15 ～ 10:25	フラッシュアター 仲原幼稚園保護者による 「にじいろのさかな」
10:45 ～ 11:25	たのしい音楽ステージ フィーリンウインド オーケストラによる 大迫力生演奏!
13:45 ～ 15:00	たのしいステージ オープニング わくわく抽選会 抽選でお楽しみプレゼント が当たります! スタンラリーで3か所以上まわったら、 受付にて抽選券を渡します。 (小学生以下対象) 劇遊び 「3匹のやぎのガラガラドン」 雅かすや(町立保育士太鼓)など

先着600人に受付で
缶バッジを
プレゼントします!



エントランスには子どもたちのポスター・
小学生一言メッセージを展示(18日まで)

問合せ 子ども未来課 ☎ 938-0214

各部屋

音楽室

11:00～順次14:00

**みんなで
あそぼうコーナー**

水栽培キット・折り紙・木エあそび・木製イスづくり・クリスマスツリー作り・ゲームコーナー・新聞紙遊び・おやつレシピ配布ほか
※木エあそび・木製イスづくりは整理券が必要です!!

11:00～14:00

**毎年恒例♪ 第5回
かえっこバザール!**

使わなくなった(こわれていない)おもちゃを家から持ってきてね(ひとり5個まで)おもちゃをカエルポイントにこうかんして別のおもちゃとかえっこしよう! 受付で先着600人にカエルポイント1ポイントプレゼントします!

役場からのお知らせ

第3回 かすや商工まつり

共同開催

かすや
UMAIMONO
GRAND PRIX



らまゆもの

グランプリ

ハトカーや
かすにゃんもやってくる!



とき

11/14 土

10:00～15:00

ところ

サンレイクかすや

入場無料・小雨決行

- ・地元産品即売会
- ・企業紹介動画
- ・飲料の販売
- ・ステージイベント有

駐車場は台数に限りがあります。

問合せ 粕屋町商工会 ☎ 938-2456

福岡空港滑走路増設事業に係る環境影響評価書の縦覧について

福岡空港滑走路増設の事業者である国土交通省九州地方整備局と大阪航空局は、環境影響評価法の規定に基づき、「福岡空港滑走路増設事業に係る環境影響評価書」をとりまとめました。

この評価書について縦覧を次のとおり行います。

評価書の縦覧の期間、時間及び場所

(1) 縦覧期間：

10月28日(水)から11月27日(金)まで
※土日祝日を除く。

(2) 縦覧時間：午前9時～午後4時30分

(3) 縦覧場所：粕屋町役場道路環境整備課

※縦覧は関係する他の市町でも行われます。また、環境影響評価書は、「福岡空港プロジェクトホームページ」からも閲覧できます。詳しくは、縦覧場所またはホームページをご覧ください。

福岡空港プロジェクトホームページ：<http://www.pa.qsr.mlit.go.jp/fap/>

問合せ	工事の実施、飛行場の存在に係るもの
	国土交通省九州地方整備局港湾空港部福岡空港PT(プロジェクトチーム) 〒812-0013 福岡県福岡市博多区博多駅東2丁目10-7 ☎：092-418-3374 FAX：092-418-3060
	航空機の運航、飛行場の存在に係るもの
	国土交通省大阪航空局空港部空港企画調整課 〒540-8559 大阪府大阪市中央区大手前4丁目1番76号 ☎：06-6949-6469 FAX：06-6949-6218

秋じゃが掘り交流会のお知らせ

おいしいじゃがいもを自分の手で収穫してみませんか。また、新米の試食会も同時に開催。採れたて新じゃがと粕屋産の新米のおいしさをあわせてお試しください。うれしいプレゼント付きです。

ぜひ、ご家族やご近所の方と一緒にご参加ください。

日 時：12月12日(土) (小雨決行いたします)

受付時間：午前9時30分～10時30分

場 所：久山町久原(JA粕屋カントリーエレベーター前)

申 込 先：JA粕屋中部プラザにて受付致します。

☎938-4847

◎区画に限りがございますので、申し込み多数の場合はお断りする場合があります。

◎天候不順により植付時期が遅れたため、生育状況により開催できない場合があります。

受付期間：12月7日(月)の午前9時～(定数に達し次第終了)

主 催：

粕屋地域農業振興連絡協議会中部支部(久山町田園都市課・篠栗町産業観光課・粕屋町地域振興課・JA粕屋・北筑前普及指導センター)

じゃがいも掘りのやり方

- ① 1区画1000円 (ただし1家族1区画まで)
- ② 区画については当日受付時に抽選
※当日は、汚れてもいい服装で、長靴・軍手・スコップ・お持ち帰り用の袋等は各自ご持参ください。
※生育状況により、収穫量が少ない場合がございますが、ご了承ください。

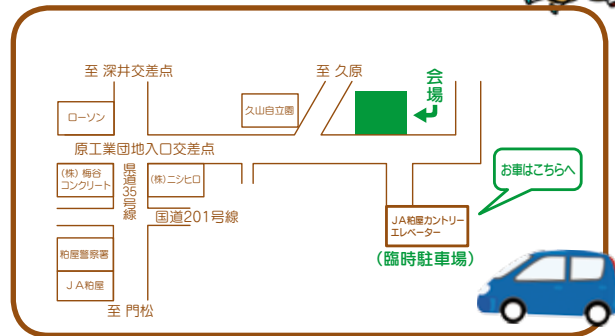

第31回粕屋農業まつり

テーマ

“かすやそだちの農産物”

知ってみんな祭！ 食べてみんな祭！

日 時 11月28日(土)・29日(日) 午前9時30分～午後4時

場 所 JA 粕屋本所 (粕屋町大字大隈1229) ※当日は交通渋滞が予想されます。送迎用バスを運行いたしますので、ご利用ください。(JAの各支所に運行表を掲示)

催し物

11月28日(土)開催	11月29日(日)開催	両日開催
<ul style="list-style-type: none"> ●福岡魁誠高校プラスバンド演奏 ●地産地消販売(商工会による) ●農機部会抽選会 ●歌謡ショー 	<ul style="list-style-type: none"> ●キッズダンス ●よさこい隊 演奏 ●芸能大会 ●もちつき実演販売 	<ul style="list-style-type: none"> ●ゆるキャラの紹介 ●カラオケ大会 ●県産牛乳の無料配布 ●粕屋産農畜産物・農産加工品の販売 ●福引コーナー ●緊急車両の展示(警察・消防・自衛隊) ●フードコート

問合せ JA 粕屋 ☎938-3861 (かすやそだち課) ☎938-2511 (企画課)



安全安心

高速道路での交通事故防止

秋の行楽期、高速道路を利用した遠出の機会が多くなります。高速道路は便利な反面、ちょっとした油断が**重大事故**をまねく恐れがあります。**本年中、死亡事故が多発しています。**
万が一、トラブルに遭遇した場合は、次のことを実行してください。

高速道路における
緊急時の3原則

1 路上に

立たない

2 車内に

残らない

3 安全な場所に

避難する



※「交通事故・犯罪などの住民相談」を毎月第2・第4木曜日に開催しています。お気軽にご相談ください。
場所：粕屋町役場 2階防災会議室（要予約 ☎938-0173）

【問合せ】 粕屋町協働のまちづくり課 ☎938-0173

みんなを守る 119

平成27年度歳末助け合い防災・防犯もちつき会開催

とき：12月19日(土) 午前10時～正午 ところ：イオンモール福岡(メインプラザ入口広場)

行事内容

- もちつき ●チャリティーバザー ●募金活動 ●消防車の展示・梯子車試乗 ●パトカー、白バイの展示
- 風船配布(チビッコ対象) ●消火器及び住宅用火災警報器の実演 ●救急AED普及活動



多数のご来場お待ちしております!!
※ 募金については、管内福祉施設へ寄付の予定です。



▲ 消防車の展示・梯子車試乗

AED実演指導▶



パトカー・白バイの展示▶



主催：粕屋南部地域防災協会
後援：粕屋南部消防組合消防本部
粕屋警察署

粕屋南部消防組合消防本部

【問合せ】 予防課 ☎935-6389 南部消防署 ☎935-5111 中部消防署 ☎938-3216



環境ア・ラ・カルト

猫の飼い主様へのお願い

●室内で飼育しましょう

室内で飼うことで周囲への迷惑をかけないだけでなく、事故や感染症から猫を守ったり、迷子防止など、多くの利点があります。

●絶対に捨てないでください

猫を捨てることは犯罪です。(100万円以下の罰金。)

やむを得ず飼うことができなくなったときには、新しい飼い主を見つけるよう最大限の努力をしてください。

●不妊・去勢手術を行いましょう

猫は年に2、3回出産し、すぐに増えてしまいます。責任を持って子猫を生ませるのでなければ不妊・去勢手術をして、繁殖を防ぎましょう。



飼い主のいない猫にエサを与えている方へ

飼い主のいない猫にむやみにエサを与えていると、猫がエサを求めて集まってきて、糞や尿、鳴き声、ノミの大量発生など様々な迷惑を周囲に及ぼすことがあります。

また、たくさんの子猫が生まれ、結果的に飼い主のいない不幸な猫を増やしてしまうことにもつながります。飼い主のいない猫にはエサを与えないようお願いいたします。

【問合せ】 粕屋町道路環境整備課 ☎ 938-0198

健康かすや 21 通信

日本人の2人に1人が発症するがん

平成 25 年度の日本人の死因は、1 位：がん、2 位：脳血管疾患、3 位：肺炎です。粕屋町では、1 位：がん、2 位：脳血管疾患、3 位：心疾患となっています。

1 位のがんの死亡数は年々増え続けており、平成 25 年度の死亡数は昭和 60 年の約 2 倍となっています。現在では、2 人に 1 人がかかるとも言われている私たちにとって身近でもっとも怖い病気です。

●男女別がん部位別死亡順

	1 位	2 位	3 位	4 位	5 位
男性	肺	胃	大腸	肝臓	膵臓
女性	大腸	肺	胃	肝臓	乳房

表を見てみると、男性、女性ともに「肺」、「胃」、「大腸」が上位 3 位にきています。男女ともにこの 3 つのがんで約半数を占めています。

●がん危険度チェック

肺がん

- たばこを吸う
- 受動喫煙の機会が多い

胃がん

- たばこを吸う
- 塩辛いものをよく食べる
- 野菜、果物をあまり食べない

大腸がん

- 直系の親族に大腸がんにかかった人がいる
- お酒をよく飲む
- たばこを吸う
- 肥満である
- 赤肉（牛・豚など）、加工肉が好き

いかがですか？チェックが多く当てはまるほど要注意です。

がんは高齢者に多い病気ですが、がんにかかる人の約 3 割は 40 歳から 64 歳の現役世代であるため油断は禁物です。チェックに多く当てはまる人も、チェックに当てはまらなかった人も年に 1 回のがん検診を必ず受けましょう。

現在、健康センターでは各種がん検診を実施しています。詳しくは、11 ページをご覧ください。粕屋町のホームページにも記載しています。



福岡県がん検診
受診率向上
イメージキャラクター
「検診くん」

【問合せ】 粕屋町健康づくり課（健康センター） ☎ 938-0258

文化 だより

心にうるおいと ゆたかさを

【企画】粕屋町文化協会

県展に会員から 1名入賞5名入選

第71回県美術展覧会に粕屋町文化協会会員が入選されました。

日本画、洋画、彫刻、工芸、書、写真、デザインのうち7部門に3435点の応募があり、1372点が入選し、うち128点が入賞でした。粕屋町からは、会員以外の方も1名入賞、6名が入選されました。入選された皆さんおめでとうございます。

入賞者(会員)

朝日新聞社賞 白水朝子



題名「大きいな」

入選者(会員)

日本画 本郷蓉子



(題名) 宵

工芸 沓脱正次

写真 畑島貞廣



(題名) 大寒朝の祈り

大野 忠
淵上 徹

瑳地若会花ヶ浦教室

光陰矢の如しと申しますが、私たちにとりましても実に時の流れの早い年月でありました。

顧みますと「鮮やかに、いつまでも若々しく、地域に根付く」と先生が万感の思いをこめて命名された瑳地若会が花ヶ浦の地に産声をあげて三十年。

本年12月13日(日)には、サンレイクかすやにおいて「30周年記念チャリティー公演」を開催する運びとなり、会員一同気を引き締めている昨今であります。

舞踊については申し上げるまでもなく、人としての有りよう、礼節を重んじ謙虚な先生のお姿は、私共生徒にとりまして学ぶべきことばかりでございます。

地域の皆さまの温かいご支援と、お慕いする師、そして素晴らしい仲間と巡り会えた幸運に感謝しつつ足腰が動く限り、踊っていきたく願っております。

- 講師 深山喜公幸
- 場所 花ヶ浦公民館
- 練習日 毎週土曜日 午前10時～正午
- 連絡先 ☎(938)6954 吉田ユリカ



青年団キャンプを、8月29・30日、吉野山キャンプ場で行いました。

海で泳いで、山でバーベキューをしたりスポーツをしたり、アクティブに若者らしく活動できたと思います。

8月最後の締めくくりと11月の文化祭に向けて、自然からエネルギーをもらい、たくさん癒され、楽しむことのできた2日



間になりました。

9月に入り、文化祭の準備も忙しくなってきました。今年も粕屋町民のみなさんに楽しんでいたけるよう、また、文化祭のアピールもたくさんしながら文化祭に向けて頑張っていきます。

青年団の結束を固める時期。頑張ります。



いきいき 婦人会

目指すところは、町歌の詩の心
町歌を歌いましょう

【企画】粕屋町婦人会

《慰霊の塔》の清掃活動

婦人会は年6回、「戦没者慰霊の塔」の清掃をしています。

長者原・御野立所公園にある小高い丘の上であり、戦争で亡くなられた町民374柱の英霊がお祭りされています。また桜の原木が多く、花見の名所としても親しまれています。

台風一過

と長雨で落ち葉や雑草が生い茂っています。慰霊塔から御野立所記念碑のまわりを5



平和を見守る忠霊塔

名の会員で掃き清め、除草して、気持ちよく終了。

たくさんのお花とお線香を手向け、平和な毎日を感じ、ご冥福をお祈りしました。

*毎月2回、お花を持ってお参りしていらつしやる近くのスーパーマーケットの店長さん。忠霊塔のお花なら特別サービスと協力してくださった町内の花屋さん。皆さんの善意で豪華なお花になりました。ありがとうございました。



*忠霊塔の清掃は、2月・5月・7月・9月・10月・11月に
行っています。

11月の活動予定

- 粕屋町文化祭
11月1日(日)
- あいさつ運動
11月16日(月)

ボランティア だより No.178

【企画】
粕屋町ボランティア連絡協議会

交通安全ボランティア について

新聞紙上毎日のように安眠問題、振り込め詐欺事件、飲酒運転による死亡事故等、暗いニュースが多い中、特に痛ましいのは高齢者や児童の交通事故です。

ボランティア活動は見返りを求めずに、世のため人のために自分の労力や時間を提供することでしようが、私の場



青信号になって渡りましょう

合1週間ばかり小学生の登下校時に旗振りをして依頼されて、軽い気持ちではじめてみました。そこで私は、ぎこちない旗振りの私に向けられる「おはようございます」「さようなら」という簡単な言葉の中に、純粋な感謝の気持ちが込められていることに今まで感じたことのない楽しみと喜びを知りました。また、元旦に小学生保護者や先生方からの年賀状をいただく喜びは、お金には換算できません。

粕屋町内には、まだ信号機がない危険な通学路が数多くあります。

私も喜寿を過ぎ体力の衰えを感じるこの頃です。時間的にゆとりのある方々が交通ボランティアに参加され、高齢者・児童を見守っていただくことを熱望いたします。

個人ボランティア 常松久英

真心を込めての電話訪問

サークルの友達の声かけで「しおんの会」に参加するようになりました。訪問は受話器越しなので声を聞かずにいろいろなることを想像しながらお話をしております。

時々話が盛り上がる時

あり、いつしよに感激したり涙ぐんだり笑ったり、30分位話すときもあります。が、「続きは今度聞かせてください」と受話器を置きます。次回訪問するときもお元気でいてくださいねとつぶやきながら、訪問を終了いたします。

去る7月25日の緑の里の夏祭りにも参加して、入所者の方々と楽しい時を過ごす経験をしました。来年もまた参加したいと思っています。

【10月の活動】

- ・ 10月3日(土)
美化活動・運営委員会
- ・ 10月11日(日)
黄色いレシートキャンペーン

【11月の活動】

- ・ 11月1日(日)
文化祭バザー出店
- ・ 11月11日(水)
黄色いレシートキャンペーン

ボランティア一口メモ

ボランティアの心構え

●身近なことから

私たちの身の回りを見直し、気がついたところから手がけ、まず、できることから始めましょう。



9月・10月の主な行事報告

- 1 定例理事会
日時 9月1日(火) 10時
場所 福祉センター
- 2 人権・同和問題啓発講演会
日時 9月5日(土) 13時
場所 サンレイクかすや
- 3 全国二斉老人クラブ「社会奉仕の日」
日時 9月20日(日)
場所 各単位クラブ
- 4 郡老連幹部研修会
日時 9月29日(火) 9時
場所 クリエイト篠栗
- 5 定例理事会
日時 10月6日(火) 10時
場所 福祉センター
- 6 町老ク連演芸大会・第2回高齢者学級
日時 10月28日(水) 9時
場所 サンレイクかすや

第18回郡老連幹部研修会

日時 9月29日(火) 9時
場所 篠栗町・クリエイト篠栗
糟屋郡7町から各単位クラブの会長、女性部長をはじめ当番町・篠栗町の老人クラブの方々を含め約450人が参加して開催されました。粕屋町からは所用で出席できない会長・女性部長を除き36人が参加しました。

基調講演は地元篠栗町福祉課長・井上勝則氏が「元気もんの町 ささぐり」と題して88カ所の新四国遍路、森林セラピー基地の町を紹介、さらに介護支援ボランティア事業などを説明されました。続いて新宮町の老ク連副会長・小田道子さんが「子どもたちとのふれ合いをとおして」、また篠栗尾仲区の井上孝子さんが「延寿会の活動について」それぞれ事例発表されました。

最後に地元の浜江堂・三野原病院院長・三野原元澄氏が「あたまの健康、はじめよう」文化の力で認知症予防」と題して神経内科医としての立場から講演されました。院長は中学2年生からブラスバンドやギターを始め、まず講演導入として井上陽水「少年時代」、続いてさだまさし「関白宣言」「秋桜」の三曲を見事な弾き語りで参加者をうならせました。

各種団体情報

そのあと本題の認知症予防について医学的観点から様々な事例を挙げて、パソコンを駆使して分かりやすく説明されました。弾き語りのうまさにも感動するとともに「ボケ」ない対策が必要な我々高齢者にはとって参考になりました。



クリエイト篠栗で開かれた郡老人クラブ連合会 第18回幹部研修会

単位老人クラブの紹介⑭

花ヶ浦老人クラブ

会員数は9月に4名の加入者があり、現在67名で活動しています。幹事は9名、毎月1回定例会を開き、町老ク連の報告会、事業報告・計画、実行日を話し合ったり、町内の行事などを報告しています。

また、会員全員に情報が行き届くように毎月初めに長寿会便りを発行、紙面はA4カラーで4ページ。月間の出来事を記事、写真、イラスト入りで掲載、そのほか会員の投稿、川柳、俳句

などを募集して載せ、身近な情報として提供しています。

安心、安全、元気なコミュニケーションの場として年に数回、交通安全、詐欺被害、健康相談などをテーマにした集会を開いています。会員同士の親睦と融和を図るため春、秋の日帰り旅行を実施、できるだけ多くの会員に参加してもらい、仲間作りにも一役買うようにしています。さらにグラウンドゴルフ同好会は週3回練習に励み、練習後は反省会で成果を語り合い、健康づくりにも取り組んでいます。地域への貢献としては毎月第2日曜日に公園清掃、草取り、ゴミ拾いなどを行っています。

11・12月の主な行事予定

- 定例理事会
日時 11月4日(水) 10時
場所 福祉センター
- 女性部長視察研修会
日時 11月10・11日(火・水)
場所 伊王島・野母崎
- 女性リーダー研修会
日時 11月18日(水)
10時30分
- 場所 春日市
- 健康ウォーキング大会
日時 11月20日(金) 10時
場所 駕与丁池公園
- 定例理事会
日時 12月1日(火) 10時
場所 福祉センター

〈有料広告〉

◎公正証書遺言の作成
◎任意後見契約
◎遺産分割協議書

など、幅広い年齢の方が相談におみえです。
行政書士が親切丁寧にお答えいたします。

無料 遺言相続の相談会のご案内
11月6日(金)・11月8日(日)
サンレイクかすや
午後1時～午後4時(予約優先)
遺言相続の専門家
行政書士 清水 一広
—ご予約はこちらまで—
☎092-477-7400
福岡市博多区半道橋2-6-4-6F





**商工会
コーナー**

【企画】粕屋町商工会
問合せ ☎938-2456

かすや商工まつり開催

粕屋町主催の「かすや子どもの日」と同日開催致します。

●日時 11月14日(土)

●場所 サンレイクかすや

詳細は後日配布の商工会報「かすや21」及びチラシをご参照ください。

※会場には十分な駐車場はありませんが、ご了承ください。

経営なんでも個別相談会開催

●日時 11月18日(水)

午前10時から午後4時

●場所 粕屋町商工会

●専門相談員 税理士他

※相談無料、秘密厳守

●予約・問合せ 粕屋町商工会

粕屋管内商工会広域連携講習会

「マイナンバー」制度説明会

本年10月に個人番号が通知され、平成28年1月からマイナンバー制度の運用が開始されま

す。全ての事業者は、その取り扱いと管理措置が求められ、不適切な場合は厳しい罰則も課せられ「知らなかった」では済まされないものです。運用が間近に迫った今、必要なマイナンバー法の知識を身につけ、職場が混乱しない十分な準備体制を固りましょう。

粕屋町商工会他、近隣商工会合同で同じ内容の説明会を2回開催しますので都合の良い方にご参加ください。参加無料

●日時と会場

1回目 11月11日(水)

14時～15時30分

クリエイト篠栗

2回目 11月13日(金)

13時30分～15時

サンレイクかすや

●内容(2回とも同じ内容です)

○制度の概要

○制度導入による管理者が取るべき措置

○制度導入による税制への影響

○特定個人情報情報の適正な取り扱い

●申込み・問合せ

粕屋町商工会まで

商工会会員募集中

商工会は、商工業者の経営支援や地域活性化を図るため様々な活動を行っています。

商工業者の皆様の頼れるパートナーとして活用ください。

詳しいことは、粕屋町商工会までお気軽にお問い合わせください。

**かすやボランティアセンター
からのお知らせ**

かすやボランティアセンターでは、ボランティアを必要としている方と、ボランティアをしたい方を結びつけるボランティアマッチングを行っています。ボランティアを必要としている方、ボランティアをしたい方はどうぞお気軽にご連絡ください。

また、当センターではその他にもホームページを活用した広報活動や、様々なイベントを行っています。

今後もボランティア活動を広め、「粕屋町に住んでよかった」とすべての町民の方が思えるような街づくりを進めていきます。

●問合せ かすやボランティアセンター
(粕屋町福祉センター内)

TEL・FAX 938-88335

●開館時間 平日午前9時から午後5時まで(祝日を除く)



8月から担当になりました田中です。よろしくお願ひします。



<有料広告>

粕屋町社会福祉協議会葬祭推薦店

まつだ ハートプラザ・空港東

自宅葬から斎場葬まで場所、規模、宗派を問わずお受けいたしております。

●扇橋交差点角 糟屋郡粕屋町仲原2420-1

年中無休 24時間受付 **TEL 092-957-1194**



人に深く、暮らしにあたたかく。
株式会社まつだ

ハートプラザ・平成苑 糟屋郡志免町志免東三丁目14-18 TEL 092-936-2580

ハートプラザ・宇美 糟屋郡宇美町宇美中央三丁目22-1 TEL 092-932-4444

ハートプラザ・立花 糟屋郡新宮町夜白六丁目9-17 TEL 092-963-1000



info このページについては、かすやドーム ☎939-5130 へお問い合わせください。

★営業時間

	体育館	プール
火～金曜	10:00～22:00	10:00～21:30
土日祝	9:00～21:00	10:00～19:30

*平日の月曜日は休館日となります。
 *施設予約の受付は閉館の30分前まで。
 ※11月より土日祝日のプール営業時間が変更となります。
 (11～3月は冬季営業時間となります)

★トレーニング室初回講習会(毎日4回開催)

*初めてトレーニング室をご利用の方は、初回講習会の受講が必要です。
 *室内用シューズと運動ができる服装が必要です。
 ジーンズや綿パンは受講できません。

平日	11:00	13:00	15:00	20:00
土日祝	11:00	13:00	15:00	17:00

★粕屋町にお住まいの方の施設利用料(2時間)

	一般	高校生	小中学生	65歳以上	幼児
アリーナ	300円	150円	100円	150円	—
トレーニング室	300円	150円	—	150円	—
プールアリーナ	400円	300円	200円	200円	100円
武道場	300円	150円	100円	150円	—
弓道場	200円	100円	100円	100円	—

上記の料金は粕屋町にお住まいの方の料金となります。
 (町外にお住まいの方は上記の料金表の1.5倍の料金となります)
 ご利用の際は、粕屋町在住であることが証明できるものをお持ちください。
 (証明ができないと、町内料金が適用されません)

【プールをご利用の際の注意事項】

※プールをご利用の際は必ず水泳キャップを着用ください。
 ※幼児は3歳以上でおむつが完全にとれていないとプールの利用はできません。
 ※保護者1名につき、小学2年生以下のお子様2名以上お連れの場合は、
幼児用プールのみのご利用となります。(平成27年4月1日より改定しました。)

秋の短期教室

第3期教室 (1月～)

同時受付となります。(定員によりお申込みできない場合があります)

★こども水泳教室

粕屋町にお住まいの方
 11月7日(土)
 8:00より受付開始



受付場所：プールアリーナ
 ※町外の方の受付は、11月14日(土) 8:00～

★幼児スポーツ教室 ★こども体操教室

粕屋町にお住まいの方
 11月3日(火・祝)
 9:30より受付開始



受付場所：体育館受付
 ※幼児スポーツ教室⇒【ミニサッカー教室・体操教室】
 ※町外の方の受付は、11月8日(日) 9:30～

- 新規・継続の方同時受付となります。
- 幼児の方は、こども水泳【くらげクラス】、幼児スポーツ教室が対象となります。
 ※H21年4月2日～H23年4月1日にお生まれの方
- 小学生の方は、こども水泳教室、こども体操教室が対象となります。

各教室の詳細は、館内チラシや、ポスターでご確認ください。

☆月極テニスレッスン☆

大人はじめてクラス

テニス未経験者の方にオススメのクラスです。
 ラケットを握ったことがない方も、お試し感覚で始めてみませんか。
 室内でのテニス教室の為、雨・風の心配がいりません。

【12月開催分】

(水) 12:15～13:15
 (木) 12:15～13:15
 21:00～21:50

料金:2,750円(3回)

11月4日(水)12:00～受付開始

※町外の方の受付は1週間後

ラケットは
 無料で貸し出し
 します。



おすすめ★スタジオレッスン

かすやドームのスタジオレッスンは、簡単な登録をしていただくとすぐに参加できます。(トレーニング室講習会を受講された方も参加できます) 初心者向けのレッスンを多く開催していますので、是非ご参加ください。

☆はじめてのエアロ☆
 (火)11:50～ (木)11:50～

☆はじめてのヨガ☆
 (水)11:00～

☆はじめてのピラティス☆
 (木)11:00～

☆はじめてのステップ☆
 (金)11:40～

※すべて40分間のクラスになります。

※エアロピクス・ステップのレッスンは必ず靴が必要です。

料金：施設使用料+300円



11月の催し物

パソコン初心者講座 受講生募集

日 程:平成28年1月14日～3月31日(木曜日・全12回)
 時 間:19:00～21:00
 場 所:マルチメディアルーム
 ※パソコンはこちらでご用意いたします。
 定 員:15名程度
 ※定員となり次第、締切りとさせていただきます。
 対象者:パソコン使用経験のない方
 受講料:13,500円(3ヶ月分[全12回])
 ※別途テキスト代(2,500円前後)

パソコンに触れたことのない方から、多少の経験がある方まで、対応できる講座です。カリキュラムの詳細はサンレイクかすやまで、お問い合わせください。たくさんのご参加をお待ちしております。

サンレイクかすや窓口にて受付中
 後援:粕屋町教育委員会

サンレイクかすやの漢方セミナー ～家庭に活かせる漢方～

漢方には興味があるけれどきっかけがないという方や、食事を通じてご自身や家族の健康管理をしたいと考えていらっしゃる方、サンレイクかすやの漢方講座で、漢方や食養生を学んでみませんか?

日 程:平成28年 1/14、1/28、2/4、2/25、
 3/10、3/24 (木曜日・全6回)
 時 間:10:00～11:30
 定 員:20名程度 ※定員となり次第、締切りとさせていただきます。
 受講料:6,000円
 講 師:古高 優子先生 漢方薬剤師・国際中医師A級

受付開始日程など、詳細は、
 サンレイクかすや窓口までお問い合わせください。

サンレイクかすやからのお願い

平素よりサンレイクかすやをご利用いただき、ありがとうございます。
 最近、サンレイクかすや2階にある、幼児室のおもちゃが片付けられていなかったり、小学生以上のお子さまが、幼児室を占有しているなど、あとから来られたお客様が使いづらい状況になっていることが多くなっています。
 幼児室は、フリースペースで、幼児と保護者が一緒に使用する部屋です。
 小学生以上のお子さまのご利用はご遠慮いただき、必ず、お子さまだけでなく、保護者も部屋の中で目を離されないようにしてください。
 使用したおもちゃや本は、必ず片付けてください。
 あとからご利用されるお客様が、使いやすいようにご利用ください。
 みなさまのご理解とご協力をお願いいたします。

	催事名	会場
1 (日)	第43回 粕屋町文化祭	全館
3 (火)	第37回福岡県人権問題研究集会 開場 9:30 開会 10:30 問合せ 福岡県人権問題研究集会 県実行委員会 ☎092-982-7070	桜
8 (日)	菊声会歌謡教室 25周年記念発表会 開場 9:00 開演 9:30 問合せ ☎080-3185-5484 新川	桜
14 (土)	かすやこどもの日 第8回 ㊦っしょいフェスタ 第3回粕屋商工まつり(共同開催) 10:00～15:00 問合せ ☎092-938-0214 子ども未来課	全館
15 (日)	歌だ!祭りだ! 花道歌謡祭 開場 9:00 開演 9:30 問合せ ☎092-938-9220 演歌の花道	桜
15 (日)	Sachiko Hula Studio フラ発表会 開演 13:00 問合せ Sachiko Hula Studio ☎092-938-4390、080-1708-7012 木谷	桜
22 (日)	第13回福岡県中学校総合文化祭 第17回糟屋区中文連発表会 開場 9:00 開演 9:30 主催:福岡県中学校文化連盟	桜
23 (月)	第29回 PL福岡第一MBA バトン発表会 午前の部 10:30～ 午後の部 14:00～ 問合せ PL福岡第一MBA ☎090-8766-2743 原	桜
25 (水)	25 (nico) のせつせと冬支度 10:30～14:00 問合せ ☎092-939-2577 25 (nico)	桜
28 (土)	WADSYANAME DANCE CLUB ダンス発表会 2015 開場 16:30 開演 17:00 主催:WADSYANAME	桜

12月の催し物

	催事名	会場
5 (土)	クリスマスいろいろコンサート 開場 13:30 開演 14:00 問合せ ☎090-6429-2384 宇賀治	桜
6 (日)	粕屋町人権を尊重する町民つどい 受付 12:30 開会 13:00 問合せ ☎092-938-1410 社会教育課	桜
12 (土)	音楽発表会 開場 9:15 開演 9:30 問合せ 粕屋わかば保育園 ☎092-939-6111	桜
13 (日)	深山喜公幸会30周年記念 社会福祉チャリティー公演 開場 9:30 開演 10:00 問合せ ☎090-9567-0125 本部	桜
20 (日)	クリスマス会 開場 9:00 開演 9:15 問合せ はこぶね認定こども園 ☎092-938-1230	桜

…さくらホール …多目的ホール
 ※催し物は変更、追加及び中止することがあります。
 あらかじめご了承ください。

●開館時間 9:00～22:00 11月2日(月)は、休館日です。
 ●予約受付時間 9:00～21:00 ホームページは 粕屋町 サンレイク 検索
 このページに関するお問合せは (☎931-3309) 『サンレイクかすや』まで



週末のミニシアタースペシャル

今年も 11 月 14 日(土曜日)、15 日(日曜日) の 2 日間にわたって週末のミニシアタースペシャルを開催いたします。会場は、かすやフォーラム 2 階、視聴覚室です。参加は無料、事前のお申込みも不要です。お気軽にご参加ください。

11 月 14 日(土曜日)	11 月 15 日(日曜日)
前編 (10:30~12:30)/後編 (13:30~15:15)	前編 (10:30~12:30)/後編 (13:30~15:45)
<p align="center">『七人の侍』</p> <p>1954 年/日本/モノクロ/上映時間 207 分 監督：黒澤 明 出演：三船 敏郎、志村 喬、他</p> <p>※長編映画のため途中 12 時半から 1 時間昼休憩をはさみます。ご了承ください。</p> <p>麦の刈入れが終わる頃、野武士たちの襲撃に恐れおののく村があった。村人たちは野武士たちから村を守るため、侍を用心棒として雇うことを決断する。侍さがしは難航するが、やがて食べるのもままならない浪人たち七人を見つけ出す。 はじめは侍たちを恐れる村人たちだったが、いつしか一致団結し、彼らとともに野武士に対抗すべく立ち上がる。</p>	<p align="center">『風と共に去りぬ』</p> <p>1939 年/アメリカ/カラー・字幕/上映時間 228 分 監督：ヴィクター・フレミング 出演：ビビアン・リー、クラーク・ゲーブル、他</p> <p>※長編映画のため途中 12 時半から 1 時間昼休憩をはさみます。ご了承ください。</p> <p>南北戦争勃発寸前のアメリカ、ジョージア州タラの大地主ジェラルド・オハラの長女スカーレットは、明日開かれる大園遊会で、幼馴染であるアシュリーと彼の従妹メラニーの婚約が発表されると聞いて、心穏やかではなかった。 彼女は想いのたけをアシュリーにぶちまけたが、彼の心は気立ての優しいメラニーのものだった。スカーレットに自分と似たものを感じるレット・バトラーは、スカーレットが被る淑女の仮面を取り去り、彼女本来の姿を露にしようとする。</p>

今月のおはなし会♪

- ☆あかちゃん向けおはなし会 (第 1・3 金曜日)
6 日、20 日 午前 11 時～/11 時 30 分～
- ☆ちいさい子向けおはなし会 (第 2・4 金曜日)
13 日、27 日 午前 11 時～/11 時 30 分～
- ☆おおきい子向けおはなし会 (毎週土曜日)
7 日、14 日、21 日、28 日 午前 11 時～
- ☆小学生向けおはなし会 (第 1・3 日曜日)
1 日、15 日 午後 3 時～



雑学セミナーのお知らせ

11 月 8 日(日) 14:00~15:30
 『騙されないために…』
 ~オレオレ詐欺から最新の詐欺の手口まで~

講師：司法書士 松本春彦 氏
 場所：粕屋フォーラム 2 階視聴覚室
 定員：50 名

※申込不要・入場無料です。お気軽にご参加ください。

クリスマス工作教室のお知らせ

- 日程 12 月 13 日(日)
 - 時間 10:30 ~ 12:00 (ちいさい子向け)
14:00 ~ 16:00 (小学生向け)
 - 申込 カウンター受付：11 月 28 日(土) から
- ※詳しくは図書館へお尋ねください。



日	月	火	水	木	金	土
1	2	3	4	5	6	7
☆	休館日		振替休館		☆	☆
8	9	10	11	12	13	14
	休館日				☆	☆🚗
15	16	17	18	19	20	21
☆🚗	休館日				☆	☆
22	23	24	25	26	27	28
		振替休館		館内整理日	☆	☆🚗 3歳児ブックスタート
29	30					
	休館日					

□ は休館日です。☆印はおはなし会の日です。
 🚗印は上映会の日です。🚗印は地域貸出の日です。

“本と出会っていますか？”

毎月 23 日は、粕屋町読書の日です。
 この機会にテレビを消して読書に親しむ習慣づくりをしましょう。



開館
時間

10:00~18:00(火・水・木・土・日)
 10:00~19:00(金曜日のみ)

問合せ 粕屋町立図書館 ☎ 939-4646

ホームページ

粕屋町立図書館 検索
 携帯サイトもあります。



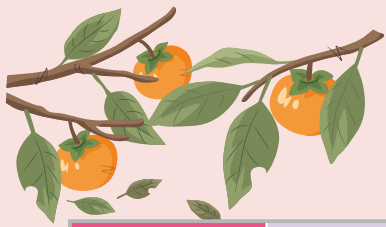

11月の行事予定表

…子育て支援イベント



日	月	火	水	木	金	土
文化祭 (サンレイクかすや、10時～) ブックリサイクル (柏屋フォーラム、10時30分～)	献血 (健康センター、9時30分～15時30分) ※11時30分～12時30分 屋休み	(文化の日)	柏屋わかば保育園 (10時30分～12時) お屋さんごっこ (商品作り) ヴィラのぞみ愛児園 (10時～11時) 体操のお兄さんと遊ぼう(1,2歳児対象) 大川保育園 (10時30分～12時) 芋掘り ※要予約	青葉はるまち保育園 (9時30分～10時30分) わらべうた ※要予約	星の子保育園 (10時30分～12時) 野菜スタンプ	
1	2	3	4	5	6	7
国保特定健診、後期高齢者基本健診 (健康センター、8時30分～11時) 予約された方には通知いたします 雑学セミナー 「騙されないために…」 (柏屋フォーラム、14時～15時30分) ※詳細はP24図書館だより参照		がん総合検診、被扶養者特定健診、30代基本健診 (健康センター、8時30分～11時) 予約された方には通知いたします 行政相談 (福祉センター、10時～12時) 心配ごと相談 (福祉センター、10時～12時) 裁判所で訴訟中、弁護士に依頼済の方は受付できません 古文書解読講座 (柏屋フォーラム、13時30分～15時30分)	特定健診・基本健診・がん総合検診 レディースデー (健康センター、8時30分～11時) 対象の方には通知いたします 柏屋わかば保育園 (10時30分～12時) お屋さんごっこ (販売あそび) ヴィラのぞみ愛児園 (10時～11時) 体操のお兄さんと遊ぼう(3,4,5歳児対象) 大川保育園 (10時30分～12時) 11月生まれ誕生日会 赤ちゃん相談 (健康センター、13時～15時) 1歳6か月までの希望者(前日までに予約してください) マタニティ栄養教室・マタニティ相談 (健康センター、13時～14時30分) 前日までに予約してください	交通事故・犯罪などの住民相談 (柏屋町役場、10時～12時) ※要予約 ☎938-0173 10か月児健診 (健康センター、13時～13時45分) 平成27年1月生まれの児		かすや子どもの日 わっしょいフェスタ かすや商工まつり (サンレイクかすや、10時～15時) ※詳細はP14参照 上映会スペシャル 「七人の侍」 (柏屋フォーラム視聴覚室、10時30分～12時30分、14時～16時) ※詳細はP24図書館だより参照
8	9	10	11	12	13	14
がん総合検診、被扶養者特定健診、30代基本健診 (健康センター、8時30分～11時) 予約された方には通知いたします 第16回小学生女子フットベースボール大会 (柏屋東中学校、8時30分～) 上映会スペシャル 「風と共に去りぬ」 (柏屋フォーラム)※詳細はP24図書館だより参照	健康相談 (健康センター、9時～12時) ウォーキング日 (健康センター、9時30分～) 町内をウォーキング (どなたでも参加できます) 親子オープンルーム (健康センター、9時30分～11時30分) 乳幼児	2歳児歯科健診 (健康センター、13時～13時45分) 平成25年7月生まれの児 古文書解読講座 (柏屋フォーラム、13時30分～15時30分)	ヴィラのぞみ愛児園 (10時～11時) 体操のお兄さんと遊ぼう(1,2歳児対象) 大川保育園 (10時30分～12時) リトルコアday	青葉はるまち保育園 (9時30分～10時30分) 冬の病気について ※要予約 ヴィラのぞみ愛児園 (10時～11時) わんぱくキッズ(ボールあそび0,1,2歳児)	星の子保育園 (10時30分～12時) 10・11月生まれお誕生日会 3歳児健診 (健康センター、12時50分～13時45分) 平成24年10月生まれの児	
15	16	17	18	19	20	21
	(勤労感謝の日)	心配ごと相談 (福祉センター、10時～12時) 裁判所で訴訟中、弁護士に依頼済の方は受付できません 柏屋町ふくしの日 (役場ロビー、10時～15時) ※障がい者団体のバザー	柏屋わかば保育園 (10時30分～12時) 運動遊び ヴィラのぞみ愛児園 (10時～11時) 体操のお兄さんと遊ぼう(3,4,5歳児対象) 大川保育園 (10時30分～12時) 「英語で遊ぼう」 ※要予約 4か月児健診 (健康センター、13時～13時45分) 平成27年7月生まれの児 お口から元気教室 (歯みがき編)	青葉はるまち保育園 (9時30分～10時30分) 小物作り(木の葉・実を使って) ※要予約 ヴィラのぞみ愛児園 (10時～11時) 親子でリズム遊び 交通事故・犯罪などの住民相談 (柏屋町役場、10時～12時) ※要予約 ☎938-0173 1歳6か月児健診 (健康センター、12時50分～13時45分) 平成26年4月生まれの児 高齢者運転免許証更新バス送迎 (福岡運転免許試験場、13時50分～16時)柏屋町役場集合解散 ※あらかじめ講習を受けておく必要があります。		3歳児ブックスタート (柏屋フォーラム、14時～15時～) 歴史講座(第1回) (サンレイクかすや、10時～11時30分)
22	23	24	25	26	27	28
第2回 町民新体力テスト (大川小学校体育館、9時30分～)		がん総合検診、被扶養者特定健診、30代基本健診 (健康センター、8時30分～11時) 予約された方には通知いたします 行政相談 (福祉センター、10時～12時) 特設人権相談 (福祉センター、10時～15時) 心配ごと相談 (福祉センター、10時～12時) 裁判所で訴訟中、弁護士に依頼済の方は受付できません	ヴィラのぞみ愛児園 (10時～11時) 体操のお兄さんと遊ぼう(1,2歳児対象) 大川保育園 (10時30分～12時) 12月生まれ誕生日会	青葉はるまち保育園 (9時30分～10時30分) 参加者交流 ※要予約	星の子保育園 (10時30分～12時) 親子ふれあい遊び ちいさい子向け冬のおはなし会 スペシャル (柏屋フォーラム、11時～)	上映会 (柏屋フォーラム、14時～)
29	30		1	2	3	4
						5

いろいろ情報

11月号

統計情報

町の人口

平成27年9月末現在（前年比）

人口	45,543 (+538)
男	22,489 (+276)
女	23,054 (+262)
世帯	18,822 (+343)

町内の交通事故 8月末現在（前年比）

平成27年	8月中	累計
件数	52 (+6)	336 (+5)
内高齢者	9 (+1)	73 (+2)
（上記累計件数のうち飲酒運転にかかわるもの 1件）		
死者数	0 (±0)	0 (±0)
負傷者数	71 (+12)	449 (+40)

税金

11月の税金

固定資産税	第3期
国民健康保険税	第6期
納め忘れていませんか（10月の税金）	
町県民税	第3期
国民健康保険税	第5期

水道

水道メーター器交換

水道メーター器の有効期間（8年間）が満了する前に、町が委託した次の指定業者が交換を行います。

今月の交換対象宅の区域

長戸、長者原下

※交換工事で、代金を請求することとは一切ありません。

指定委託業者

(有)前田設備工業	☎621-9928
(株)倉田	☎938-2708
松山工業(株)	☎938-2245



水道メーター写真

問合せ
直接委託業者へ電話又は
粕屋町上下水道課
☎938-0239 まで

「ふくおか子育てマイスター」認定研修会

福岡県では、高齢者の皆さんに、その豊かな知識や経験を生かして地域の子育て支援の現場で活躍していただくための「ふくおか子育てマイスター」制度を実施しています。マイスター認定のための研修会を、12月3日（木）からウリエイト篠栗（糟屋郡篠栗町大字尾仲47-1）で開催します。※受講料無料

▼研修受講対象者 60歳以上の子育て支援活動に関心をお持ちの方

▼受講申込み・問合せ 福岡県70歳現役応援センター内「ふくおか子育てマイスター」コーナー
☎(481) 1312 ※月～金曜日の午前9時～午後5時
※窓口対応は、月・水曜日の午前10時～午後4時

「NASUYAデンタルフェア」開催

地域で育む健口ライフ
よく噛んでおいしく食べていますか？

▼日時 11月8日（日）午前9時30分～正午

▼会場 宇美町健康福祉センター うみハピネス（宇美町貴船2丁目28-1）
☎(933) 0777

▼内容 ちびっこ歯医者さんになろう（要予約）、ちびっこ歯科技工士さんになろう、口腔ケア研修会（要予約）、フッ素洗口体験コーナー、お口の無料健診・相談、よい歯の表彰、ブラッシング指導、唾液による歯周病検査ほか

▼問合せ 粕屋歯科医師会事務局 ☎(712) 1764

法律と暮らしの無料相談

福岡東部法律事務所（弁護士6名）のご協力により、「法律と暮らしの無料相談会」が次のように開かれます。どなたでもお気軽にお越しください。弁護士が直接お会いして相談に致します。

・相談内容は固く秘密が守られます。

▼日時 11月13日（金）午後6時～午後8時

▼会場 サンレイクかずや研修室3・4

▼予約・問合せ 電話での予約をお願いいたします。
☎(611) 4057

☎090(2994)9319
川口肇氏

書き損じハガキがカンボジア地雷撤去支援に

カンボジアでは今でも地雷や不発弾により、何の罪もない子どもたちが手足を奪われ続けています。（財）カンボジア地雷撤去キャンペーンでは地雷被害を一刻も早くなくすため、ご家庭にある書き損じハガキ、未使用テレホンカード、未使用切手を集めて換金し、毎年地雷撤去キャンペーンへ寄付しています。ハガキ3枚で、1㎡の地雷原をクリーンにできます。

皆さまのあたためたいご支援をよろしくお願ひします。

▼問合せ（財）カンボジア地雷撤去キャンペーン事務局
〒814-0002 福岡市早良区西新1-7-10/702
☎(933) 7575

犯罪被害者週間

11月25日から12月1日まで「犯罪被害者週間」です。犯罪の被害にあわれた方やその家族の方々が置かれている状況や支援の必要性について、理解を深めることを目的としています。誰もが犯罪被害者やその家族となる可能性がある昨今、地域の全ての方々が、その立場に立つて考え、支援することが何より大切です。

自治体や警察では、犯罪被害に対する様々な支援を行っています。一人で悩まず、まずはご相談ください。

▼問合せ
粕屋町協働のまちづくり課
☎(938) 0173
粕屋警察署
☎(939) 0110



この企画は、糟屋地区各市町の広報担当者が、我が町をPRし、糟屋地区の地域振興に貢献することを目的として行っています。

須恵焼

〜殿様への恩返しから始まった焼物〜

須恵焼は、須恵町大字上須恵の皿山地区で焼かれた焼物です。宝暦(ほつれき)14(1764)年、肥前陶磁の影響下で始まり、明治35(1902)年頃まで約140年間続きました。

創始者は、福岡藩の新藤安平(しんどうやすへい)という武士です。新藤は、須恵で焼物に適した土を発見し、焼物が藩の名産品となれば、今までお世話になった殿様に恩返しができると考え、生産を始めました。個人事業から始まった須恵焼は、後に藩の磁器御用窯となり、皿山役所も設置されました。幕末期には、殖産興業に取り上げられ、技術の粋を尽くした製品が焼かれました。明治期の金鑄焼(きんさんびやき)は独特のものです。



そめつけくろたふじともえもんさけつぎ 染付黒田藤巴文酒注



県史跡 福岡藩磁器御用窯跡

県内で最大規模を誇る窯跡は、床面部分が現存しており、県史跡となつていま

問合せ
須恵町教育委員会
社会教育課
☎(934)0030

年末調整説明会のお知らせ

平成27年分給与所得の年末調整説明会を次のとおり開催します。

- ▼対象者 粕屋町・志免町・須恵町・宇美町・篠栗町・久山町の源泉徴収義務者
- ▼日時 11月19日(木) 午後2時〜午後4時
- ▼会場 アザレアホール須恵(須恵町上須恵1-180-1)
- ▼持ってくるもの
 - ・平成27年分年末調整のしかた
 - ・平成27年分給与所得の源泉徴収票等の法定調書の作成と提出の手引
 - ・給与支払報告書(源泉徴収票)の書き方
- ※お持ちでない方は、会場でお申し出ください。
- ▼問合せ 香椎税務署 法人課 税第1部門 ☎(661)1031 内線8216

福岡県最低賃金改正のお知らせ

福岡県最低賃金が次のとおり改正されました。

1時間743円

効力発生日 平成27年10月4日

必ずチェック最低賃金 使用者も、労働者も。

お詫びと訂正

広報かすや10月号10ページの「粕屋J.V.B.Cが九州大会ベスト8」の記事中の掲載内容に誤りがありましたので、お詫びのうえ、訂正いたします。

誤 横山彩奈さん
正 森純鈴さん

御礼

9月1日から9月30日(敬称略)

次の方々より、香典返しとして多額の御寄附を賜りました。紙面をかりまして、厚く御礼申し上げます。御寄附いただいたご芳志は、十分尊重して、有意義に使わせていただきます。

居住地	亡くなられた方	年齢	寄贈主	寄附受納団体
原町	山本智美	88	山本ヤス子	粕屋町社会福祉協議会 原町区
内橋一	藤辰實	79	藤シキブ	粕屋町社会福祉協議会 内橋一区老人クラブ
戸原	井上精子	68	井上文夫	粕屋町社会福祉協議会 戸原区
大隈	八尋シゲ子	90	八尋隆三	粕屋町社会福祉協議会 大隈区老人クラブ
内橋一	森秀喜	81	森弘子	粕屋町社会福祉協議会 内橋一区老人クラブ
粕須	川口利雄	85	川口恵美子	粕屋町社会福祉協議会 粕須区老人クラブ

粕屋町役場 ← まつり会場

無料シャトルバス運行

アクトレットワゴンセールetc.

第35回 福岡流通センターまつり

11月23日(祝日) AM9:00-PM16:00

福岡流通センター

●お問い合わせ/福岡流通センターまつり実行委員会
福岡市東区多の津1丁目20-3
TEL:092-622-2020

雨天決行(荒天の場合中止あり)

届いていますか？マイナンバーの通知カード



11月以降、粕屋町に住民登録のある方へ、マイナンバーの通知カードを順次送付しています。通知カードの送付先を個別に登録されている方を除いて、**11月末時点で通知カードがお手元に届いていない方**につきましては、粕屋町役場総合窓口課までご連絡をお願いいたします。

粕屋町役場総合窓口課
☎ 938-0215



マイナンバーキャラクター
マイナちゃん

マイナちゃんチェック～マイナンバーをきちんと受け取って活用するために～

Point
1

通知カードを受け取る

マイナンバーは簡易書留で届きます。以下の3つが入っているか確かめましょう。

- マイナンバーの「通知カード」
- 「個人番号カード」の申請書と返信用封筒
- 説明書

※通知カードは大切に保管してください。

無料交付
です

通知カードは
大切に保管してね!

Point
2

個人番号カードを申請する

個人番号カードを申請しましょう。申請方法は主に2通りあります。

- ① 郵送で申請
個人番号カードの申請書にご本人の顔写真を貼り、返信用封筒に入れて郵便ポストへ
- ② オンラインで申請
スマートフォンで顔写真を撮影し、所定のフォームからオンラインで申請

個人番号カード
については
9ページを見てね!

Point
3

個人番号カードを受け取る

平成28年1月以降、ご本人が市町村の窓口で受け取れます。無料で受け取れますが、その際には、以下の3つが必要となります。

- ① 大切に保管していた「通知カード」
- ② 個人番号カードの準備ができたことを知らせる「交付通知書」
- ③ 運転免許証などの本人確認書類

平成27年11月1日発行

編集／粕屋町総務部協働のまちづくり課
発行／粕屋町 福岡県糟屋郡粕屋町駕与丁二丁目1番1号
印刷／株式会社三光

☎ (938) 2311



広報かすやは、再生紙を使用し
廃液を出さず、環境に優しい
「水なし印刷」で印刷しています。