



Contents

特集 いっしょに読もう、 楽しく読もう

まちのわだい／みんなで安心／
役場からのお知らせ／施設情報／各種団体
保育所建て替え・民営化におけるQ&A



いつしよに読もう、楽しく読もう

身近にある図書館。いま、その図書館が熱い。

図書館ってどんな場所なの？

今月の特集では、粕屋町立図書館の「いま」を紹介します。

1 もっと知りたい！ 図書館のこと

現在の粕屋町立図書館は、今から17年前に開館しました。住民の皆さんの誰もが気軽に利用できる、親しみのある図書館を目指して運営しています。

蔵書数は約21万冊で、年間の来館者

数は19万人を超えます。年間を通して、

おはなし会や絵本原画展、雑学セミナーに週末のミニシアターなど楽しい

イベントも盛りだくさん。8月からはパンや菓子の販売を始め、ただ本を借りる所ではなく、いま、図書館は世代を超えた住民の交流の拠点になっています。



一般コーナー

図書館に入ってすぐに落ち着ける空間が広がっており、ゆっくりと読書を楽しめます。様々な情報誌が集められた雑誌コーナーは幅広い人気です。

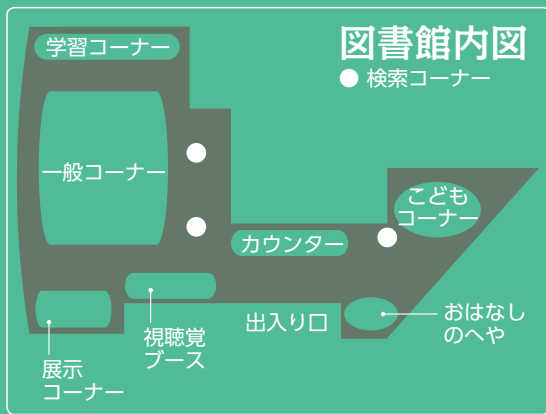

平成28年度の統計 (平成29年3月31日現在)

| | | | |
|-----------------------|----------|---------------------|----------|
| ◆ 蔵書数 | | ◆ 利用者 | |
| 一般書 | 145,743冊 | 入館者 | 190,471人 |
| 児童書 | 37,962冊 | 新規登録者 | 1,582人 |
| 雑誌 | 22,007冊 | 貸出人数 | 92,121人 |
| 視聴覚資料 | 10,149点 | 貸出冊数 | 416,600点 |
| 合計 | 215,861点 | | |
| ◆ 年間開館日数 | | ◆ 年間事業(イベント) | |
| 図書館開館 | 280日 | 事業数 | 215回 |
| | | 参加者数 | 8,024人 |
| ◆ 年間不明資料数(盗難数) | 20点 | | |

年間資料不明数の20点は糟屋郡内でもかなり少ない数字ですよね。入口に設置しているBDS(ブックデテクションシステム)で管理をしています。また、常にきれいな図書館を心掛け、職員の利用者への声かけや明るい対応による信頼関係の構築による効果が大きいと思います。

年間で入館者数が19万人を超えるんですね。

いまはスマホや電子図書もあって、全国的にも読書離れが進んでいます。が、「おはなし会」や「講演会」などのイベントを行い、交流の拠点となることで、年間利用者数は昨年と比べて増えています。

年間イベント参加者数もとても多いですね。

ボランティアの方をはじめとする多くの方の支えがあって、魅力的なイベントが年間通じて行われています。「おはなし会」では、毎回目を輝かせた子どもたちが参加しています。

「いま」の図書館の役割とはなんですか?

町民の方が課題を解決したり、情報を取得する場所となることで、生涯学習の拠点だと思います。粕屋町の育成指針である「育てよう、



永井 勝子 館長

大川小学校や粕屋中央小学校の教頭を歴任した永井館長。理想的な図書館の「いま」を語ります。

心豊かな粕屋の子どもをスローガンに、子どもの「読みたい」「知りたい」を大事にして感受性豊かに育つよう応援する場所でもあります。

2 図書館の「いま」とは？ 館長にインタビューしました。

いつもいっぱい借りてるよ。今日はさかなとか火山の本を借りました。



今月の表紙

松本 こうしくん、
いずみちゃん

お母さんと一緒に本をたくさん借りました♪



笑顔が素敵な宮崎 安恵さん

カウンター

誰もが利用しやすい環境づくりを心掛けており、子どもでも安心して本を借りられます。何かわからないことがあっても、職員が優しく対応してくれます。



ここ、いい♡

瀬戸口 夏芽ちゃん

こどもコーナー

子どもたちが読書の楽しみを発見し、読書の習慣を身につけられるよう、利用者の要望に応え様々な本が用意されています。こどもコーナーの奥には、親子で本を読む小上がりのスペースがあります。



「のんたん」で検索♪

検索コーナー

館内に3か所設置してあります。本の場所がわからなかったら検索コーナーですぐに探し出せます。



8月から美味しいパン・お菓子あります

クッキーを買ってもらいました。楽しみ〜♪



満田 柚香ちゃん

最近、なんか図書館で美味しそうな香りが…

8月から「ステップアップ」のお菓子販売と「パン工房こすも」のパン販売がスタートしました。
販売コーナーは気持ちを込めて作られた商品が並んでいて、おいしそうな香りでいっぱいです。来館者にも大好評です。ぜひ、図書館を利用の際はお立ち寄りください。

● 販売時間

ステップアップ

毎月第3金曜日 午前11時〜

パン工房こすも

毎週水曜日 正午〜

どちらも1時間程度の販売です。

● 販売場所

粕屋フォーラム玄関ホール

※粕屋町障害者就労施設等からの物品等の調達方針

障害者の方の経済基盤確保のために、障害者就労施設等から提供できる物品を優先して調達する町の方針で、すべての町の機関に適用されています。

パン工房こすも



人気のミニフランス (明太) 170円は絶品♪



ステップアップ

お菓子販売では、図書館利用者と会話が弾みます。



おはなし会ってなあに？

子どもたちの本に触れる機会づくりや、本の楽しさを知ってもらうために行われているもので、ボランティアの方々によって開催されています。年齢にあった絵本の読み聞かせや、手遊びなどがあり、子どもたちに人気です。普段どんな「おはなし会」があっているのでしょうか？

8月26日

「かざぐるま」おはなし会にお邪魔しました



午前11時の開始時間になると、会場のおはなしのへやは19名の参加者でもう満員。「今日はどんな本を読もうかな？」

子どもたちはテンションMAX。

読み聞かせは、ゆつくり、声色を変えずに、たんたんと。感想を聞かずに子どもたちの読後の余韻を大事にします。読み聞かせの合間に挟む手遊びでは、みんなで体を動かして大合唱。初めての友達とおなかを抱えて笑い合います。

かざぐるま代表 大谷 節子さん

子どもたちのキラキラな瞳

今年で25年目を迎えます。「長く、ほそほそと」を motto に、子どもたちの笑顔が見たくてここまで続けてきました。

子育て支援の手助けになればとの思いで始めた活動ですが、これからも子どもたちのキラキラを見ながら頑張りたいと思います。

手遊びが楽しかった！ またお母さんと来たいな。

安川 俊輝君



粕屋町読書ボランティア一覧

読み聞かせ以外にもたくさんのボランティアが、子どもたちの読書を支えています。おはなし会の日程表についてはP14-15の行事予定表に載っています。

| 団体名 | 活動内容 | 活動場所 |
|---------------|-------|------------|
| 大川小おはなし会 | 読み聞かせ | 大川小学校 |
| おはなし会ひまわり | 読み聞かせ | 図書館ほか |
| かざぐるま | 読み聞かせ | 図書館ほか |
| 粕屋中央小学校 よんでる会 | 読み聞かせ | 粕屋中央小学校ほか |
| 仲原小学校 かばーる・ほ！ | 読み聞かせ | 仲原小学校ほか |
| 粕屋西小学校 ビスケット | 読み聞かせ | 粕屋西小学校ほか |
| メルヘンフレンズ | 読み聞かせ | 図書館ほか |
| 図書館フレンズ粕屋 | 図書館応援 | 図書館ほか |
| 布で遊ぶおひさまの会 | 布絵本製作 | 図書館クラフトルーム |
| 修理ボランティア | 本の修理 | 図書館クラフトルーム |



粕屋町立図書館スタッフより

皆さんの居心地の良い図書館を目指して、がんばっています。何か「知りたい」「読みたい」時は全力でサポートしますので、いつでも粕屋町立図書館にお越しください！

また、10月は図書館まつりを開催します。下記のイベント一覧をご参照ください。

「雑誌スポンサー」とは、図書館が購入している雑誌の購入費用について出資していただく一種の寄付制度です。対象は、企業、自営業者及び団体です。(町内外は問いません。)

情報発信のほか、地域貢献活動を広く周知できます。ぜひ、ご協力のうえご利用ください。詳細については、図書館にお問い合わせください。

粕屋町立図書館では、地域の皆さまと協働で図書館資料の充実を図ることを目的に、平成29年度より「雑誌スポンサー制度」をスタートしました。

5
新たな取組
雑誌スポンサー制度



雑誌 表側 雑誌 裏側 広告掲載例



粕屋町立図書館

- 連絡先・住所
☎ 939-4646
〒811-2314
粕屋町若宮1-1-1
- 貸出点数(町内にお住まいの方)
図書・雑誌 あわせて10点
視聴覚資料 あわせて3点
- 開館時間
火～日曜日
午前10時～午後6時
金曜日
午前10時～午後7時
(毎週月曜日、祝日の翌日、毎月最後の木曜日、年末年始、特別整理期間は休館します。)

第18回 図書館まつり

10月3日(火)～29日(日)

はたこうしろう絵本原画展・講演会

絵本原画展

日時: 10月6日(金)～22日(日) 午前10時から午後5時

場所: かすやフォーラム 2階 歴史資料展示室
10日(火)、16日(月)は休館日です

「ショコラちゃんのレストラン」(講談社刊)、
「ぼくはうちゅうじん」(アリス館刊)
「はじめてのオーケストラ」(小学館刊)



「ぼくはうちゅうじん」(アリス館刊)
「ショコラちゃんのレストラン」(講談社刊)

はたこうしろう講演会「だから絵本はやめられない～絵本の世界とその魅力～」

日時: 10月22日(日) 午後2時から午後3時30分

★当日著書をご購入の方にサイン会あり

定員: 100名(小学生以上) 10月7日(土)より申込み受付開始

託児あり: 定員15名 10か月児～未就学児(要事前申込み)

ブックリサイクル

10月29日(日)

午前10時15分開始

場所: 粕屋フォーラム 2階視聴覚室

みなさんからいただいた本や図書館での保存期間が過ぎた雑誌を無料で差し上げます。なくなり次第終了します。

バックヤード見学

10月15日(日)

午後2時～(60分程度)

普段は入れないバックヤード(書庫)を見学しませんか? 選んだ本を借りることもできます(一部貸出できないものもありますので職員におたずねください)

布絵本・布おもちゃ展

10月3日(火)～29日(日)

場所: 図書館カウンター前

図書館所蔵の布絵本・布おもちゃを展示します。

制作: 布で遊ぶおひさまの会

秋のこどもシネマ

10月8日(日)

ちいさい子向け 午前11時～ 約30分
「どろんこハリー」ほか
おおきい子向け 午後2時～ 約95分
「くもりときどきミートボール2」



継続は力なり 87歳で剣道七段に昇段 安河内政光さん

安河内政光さん(若宮区在住)が、8月26日(土)福岡市民体育館で行われた審査会において、剣道七段に昇段されました。87歳という年齢は、今回の受審者の中では最高齢で、この年齢での昇段は全国でもほとんど例がないことです。



指導を行う仲原剣友会の子どもたちと。
子どもたちにはいつも元気をもらっており、その成長をみることは何よりうれしいことだそうです。



まちのわだい

「自身では運動神経が鈍いとおっしゃる安河内さん、若いころ教職の傍ら、謡曲・仕舞や能楽等をたしなまれていたそうです。剣道を始めたのは、46歳の頃。娘さんが剣道を始めたことがきっかけです。その後、56歳で居合道を始められ、70歳頃どちらも五段に昇段、それ以上は望まないつもりでいた79歳のころ、福岡で審査会が開催されることがきっかけで六段の審査を受け見事昇段されました。」

そして、2年前に、剣道七段と居合道七段をダブル受審されましたが、惜しくもどちらも不合格。二兎を追う者は一兎をも得ず「身をもちて感じられ、昨年は居合道のみを受審し見事七段に昇段、今年、剣道七段に挑戦され見事昇段されました。」

安河内さんは、仲原剣友会と粕屋町剣友会の会長を務められ、毎週火、木、土曜の仲原剣友会での少年剣道の指導の傍ら毎月第2、4金曜の粕屋町剣友会一般稽古会ではご自身の技と心を磨かれていらっしゃる。87歳になられた現在も毎回欠かさず防具をつけて、少年少女剣士と剣を交え、青少年の育成や後進の指導にあたっております。

安河内さんにお話を伺ってみました。

—昇段おめでとうございます。
今回の昇段の感想は？

健康でいられたことが、今回の昇段につながり、とてもうれしいです。これからも健康に留意して精進していきたいと思っています。

—健康で過ごすために気をつけていることはありますか？

テレビや雑誌その他で健康維持によいというものがあれば極力実行しています。朝目が覚めると床の中で40分程度ストレッチ、その後濡れタオルでの全身摩擦を行うことを日課としています。インターネットで指の運動も。歯もまだ丈夫で、何でも食べるようにしています。剣道で声を出すことも、のどを鍛えることになっていると思います。

—剣友会の会長としても子どもたちの剣道の指導にあたっておられますが、子どもたちに望むことは？
勝ち負けより、自分をしっかり見つめて、一所懸命まじめにこつこつと、何かを成し遂げる人になってもらいたいです。





8/26・27

水源地域との交流深める 福岡都市圏・筑後川流域 「かっぱリング事業」

福岡都市圏17市町で使われている水道水の3分の1を、筑後川からの水に頼っています。そこで福岡都市圏では、筑後川の恵み、流域の方々への感謝を忘れず、流域と都市圏の人々が文化やスポーツ、植樹などを通じて交流する「かっぱリング事業」を行っています。

糟屋地区では、毎年、筑後川流域と都市圏の中学生のサッカーチームを招待し、新人大会を開催しています。今年は、8月26日、27日に粕屋中学校グラウンドをメイン会場に、全42チームが7会場に分かれ、各地で熱戦が繰り広げられるなか、相互の交流を深めました。



普段何気なく使っている水の大切さを知りました。



粕屋中と三國中両校の主将。この事業を通じて交流が生まれます。

9/3

粕屋西剣友会 団体優勝 第41回粕屋町少年剣道大会

9月3日(日)、第41回粕屋町少年剣道大会が粕屋中学校体育館で開催され、町内3剣友会の少年少女剣士約100人が参加し、学年別個人戦と剣友会対抗団体戦に熱戦が繰り広げられました。団体戦は、1チーム7人制(小学生4人、中学生2人、高校生1人)による白熱した試合が展開され、その結果、粕屋西剣友会が通算19回目の優勝を飾りました。同剣友会小学生部キャプテンの酒井啓輔くん(粕屋西小6年)は「団体優勝と個人で優勝できたことを

大変嬉しく思っています。これからの試合も優勝目指して練習を頑張っていきたいです」と優勝の喜びを語ってくれました。なお、試合結果は次のとおりです。



優勝を喜ぶ粕屋西剣友会のみなさん

三剣友会対抗団体試合成績

| | |
|-----|---------|
| 優勝 | 粕屋西剣友会 |
| 準優勝 | 仲原剣友会 |
| 第三位 | 大川少年剣友会 |

個人の部

| 部門 | 優勝 | 準優勝 | 第三位 | 第三位 |
|--------|----------|-----------|----------|----------|
| 小学2年以下 | 田代 陽哉(仲) | 原田 蒼生(大) | 織田 倅平(西) | 白水 拓真(仲) |
| 小学3年生 | 田村 奏太(仲) | 畑 陽太(西) | 和田 唯里(仲) | |
| 小学4年生 | 清島 唯信(大) | 田代 大樹(仲) | 目原 柁吏(仲) | 大野 結斗(大) |
| 小学5年生 | 渡邊 真士(西) | 古澤 和樹(大) | 田村 勇斗(仲) | 楠田 雄基(仲) |
| 小学6年生 | 酒井 啓輔(西) | 大藏 瑤笑(西) | 原田 高志(大) | |
| 中学1年生 | 田村 健人(西) | 小林 大騎(西) | 合屋 俊佑(仲) | 林 笑優(仲) |
| 中学2年生 | 土田 裕太(西) | 西河 宙輝(仲) | 渡邊 凌太(西) | 桃田 初音(仲) |
| 中学3年生 | 大藏 慧真(西) | 八尋 竜之輔(大) | 小西 央唐(仲) | 山内 昭人(仲) |
| 高校生 | 黒瀬 丈創(大) | 伴 賢太(西) | 田代 知美(大) | 本村 尚登(大) |

大:大川少年剣友会 仲:仲原剣友会 西:粕屋西剣友会



女性消防団員の 新たな取組!!

「応急手当普及員講習」が粕屋南部消防本部で開催され、女性消防団員(粕屋町消防団 広報・啓発班)の4名が受講しました。この講習において普及員として認定されると、事業所や自主防災組織等で普通救命講習の指導を行うことができます。

講習では、基礎的な知識・技術の習得、模擬講習や効果測定などが3日間(計24時間)にわたって行われ、4名全員が普及員の認定を受けることができました。

「助かるはずの命」を救うため、今後、町民の皆さんへの応急手当の普及啓発活動を積極的に行っていきます。



地域でかがやく子どもたち

若い世代の文化活動を育むため、サンレイクかすやでは、8月にかすやキッズダンスフェスティバル(11日)・かすやプラスふえす(20日)・かすや音楽の夕べ(24日)を開催しました。

ダンス・吹奏楽・合唱に打ち込む子どもたち。ひたむきに「大好きなこと」「ひとつになること」「表現すること」に挑むその姿に元氣とパワーをもらいました。



かすや
キッズダンス
フェスティバル

きらきらと踊る子どもたち。その楽しさが伝わるステージです。



かすや
プラスふえす

粕屋東中学校&粕屋中学校の演奏。3年生は最後の活動となりました。お疲れ様でした。



かすや
音楽の夕べ



町内4つの小学校から集まり結成された『かすや児童合唱団さくら』。歌うことが恥ずかしかった子ども、今では堂々と自分を表現して歌うことができるようになりました。

かすや音楽の夕べにおいて、九州北部豪雨被災地への募金活動を行いました。お寄せいただいた義援金(51,004円)は、福岡県共同募金会を通じて被災地に届けました。
みなさまの温かいお気持ち、ありがとうございました。



平和への願い 新たに

被爆72周年 長崎原爆犠牲者慰霊平和祈念式典に参列しました



72年前の8月9日午前11時2分、長崎に原爆が投下され、一瞬にして多くの尊い命が奪われました。核兵器廃絶と平和への願いを親子で語り合う機会にさせていただくため、粕屋町平和事業の一環として町内在住の小学5年生とその保護者5組10名の参加者と一緒に平和祈念式典に参列しました。

式典では、原爆投下時刻に平和の鐘が鳴り響く中、犠牲者の冥福を祈り、参列者の方々と一緒に黙とうを捧げました。長崎市長の「長崎平和宣言」、被爆者代表の「平和への誓い」が、核兵器のない世界の実現を願い、全世界に向け、力強く発信されました。さらに、進行を務める高校生や給水のボランティアなど、大勢の若いスタッフが式典を支えており、平和への願いはしっかり次の世代へと引き継がれていました。

来年は皆さんも式典に参加し、親子で平和について考えてみませんか。

今回、参加された小学生の皆さんの感想文(抜粋)を掲載します



長 健心さん

毎年、平和祈念式典が行われて次の時代に語り継いでいくのは、それほど原爆が恐ろしいもので二度と繰り返してはいけないことだからと思いました。

原爆資料館で、溶けて曲がったラムネのびんが置いてありました。触ってみると、ぐにゃぐにゃに曲がっていて、一瞬でこんなことになるとは信じられませんでした。この事業に参加して、今まで知っていたこと以上のことをたくさん知り、平和について考えることができたので良かったです。僕も大人になったら、次の世代に語り継いでいきたいです。



青木 みのりさん

長崎に原爆が落とされて、いろいろな建物や家が壊され、生き残った人も障害で苦しめられています。平和祈念式典の被爆者のお話を聞いて核兵器をなくそうという気持ちで「もう二度と」「あの日から」という歌を聞き、被害がどれだけ悲惨だったか分かりました。これからは困っている人や苦しんでいる人を助け合っていき、今の平和が続くといいなと思いました。



高木 愛結さん

応募したきっかけは、広島の前子さんの本を読んで、もっと原爆のことを知りたいと思ったからです。実際に長崎に行ってみると、自分が考えているよりも原爆の恐ろしさ、被害の大きさが分かりました。

私や私の周りにいる人たちは戦争の経験をしていないけれど、とても怖いものだという事は分かります。でも、なぜ戦争をしないと決めたのかは分か

りません。これから歴史を学んでいく時に、戦争のことについて詳しく知りたいと思っています。そして、来年の修学旅行で長崎に行くことができれば今回のことを生かして学びたいです。



古賀 千温さん

「ノーモア・ヒバクシャ」平和祈念式典に参加して、初めてこの言葉を知りました。未来に向けて、世界中の誰も、永久に、核兵器による^{さんか}惨禍を体験することがないように、という被爆者の心からの願いを表したものです。

大切な家族や友達の命を奪われたり、生き残っても放射線の影響で病気になったり、原爆は何の罪もない平和で暮らしていた人たちの人生を台なしにする、この世の中で最悪な武器だと思います。今回、この式典に参加して戦争のことを知ることができて勉強になったし、ふだん平和で幸せに暮らしていることはありがたいなと思いました。



宮本 健伍さん

平和祈念式典に参加して二つのことを思いました。一つ目は原爆がとても恐ろしいことです。原爆の爆風でいろんな物が吹き飛んだり壊れたり、たくさんの人々が死んでしまいました。こんなことは、もう二度とあってほしくないと思いました。二つ目は家族のことです。熱線にやられた弟を背負って家族を探しているお兄さんの写真がありました。そのお兄さんの顔がとても苦しそうでした。これから僕は友達に話したり、将来、子どもに話したりして、受け継いでいき、平和を守りたいと思います。

問合せ： 粕屋町総務課 ☎ 938-0162

おへそ周り は何cm?

BMI(体格指数)は どれぐらい?

問合せ
粕屋町健康センター
健康づくり課
☎ 938-0258

体に余分な脂肪が増えすぎた状態を「肥満」といいます。肥満は大きく2つに分けられ、おへそ周りに脂肪が多い「内臓脂肪型肥満」と、お尻や太ももに脂肪が多い「皮下脂肪型肥満」があります。特に危険なのが内臓脂肪型肥満で、高血圧や脂質異常症、糖尿病などを招きやすく、さらに肥満・高血圧・脂質異常症・糖尿病のうち3つ以上が重なると心疾患を起こす危険性が36倍にもなることが分かっています。

●おへそ周りは何cm?

男性**85**cm以上/女性**90**cm以上⇒**内臓脂肪型肥満**

●BMIはどれぐらい?

BMI=体重()kg÷身長()m÷身長()m⇒**25**以上で**肥満**

※粕屋町では男性の2人に1人がおへそ周りが85cm以上だという結果が出ています。
(平成28年度国保特定健診より)



おへそ周り1cm=体重1kg=7,000Kcal

おへそ周り1cmは約1kgの内臓脂肪、7,000Kcalのエネルギーに相当するということを意味しています。おへそ周りを1cm減らしたい場合は1kgの減量、7,000Kcal消費する必要があるということになります。

例)今の生活に100Kcal分の消費エネルギーを追加したとすると…

$$100\text{Kcal} \times 70\text{日} = 7,000\text{Kcal}$$

70日(2か月ちょっと)で、おへそ周り1cm減、体重1kg減が見込めるということになります。

100Kcalの運動の目安(体重60kgの場合)



普通歩行
32分



自転車に乗る
24分



階段を上る(ゆっくり)
24分



水中歩行
20分



ラジオ体操
27分

厚生労働省「エクササイズガイド2016」1エクササイズに相当する活発な身体活動より

100Kcalの食事の目安



チョコレート 1/3枚
20g



カステラ 1/2切れ
30g



アンパン 1/2個
40g



缶コーヒー 1缶
260g



ビール中瓶 1/2本
250ml

「食事バランスガイド」を活用した栄養教育・栄養実践マニュアルより

肥満を予防し適正体重を維持するために、運動や食事でマイナス100Kcalをコツコツ積み重ねてみませんか。併せて、体重を100日間記録し提出すると記念品が貰える「体重測定100日チャレンジ」にも参加してみませんか。(※申込方法については健康センターまでお問い合わせください。)

健康センターでは、管理栄養士による栄養相談も実施していますので、お気軽にご相談ください。

高齢者の交通事故防止

問合せ 粕屋町協働のまちづくり課 ☎ 938-0173

高齢ドライバーの運転操作の誤り(アクセル・ブレーキペダルの踏み間違い)や注意力の欠如等による交通事故が後を絶ちません。他県では高齢ドライバー(91歳)が有料道路を逆走し、正面衝突により死亡する事故も発生しています。

高速道路の逆走に注意!

▶ サービスエリアやパーキングエリアから本線に入るとき、またジャンクションなどでは、道路が複雑に交差している場所があります。進行方向を間違えないためにも道路案内標識や標示板で自分の進む方向をしっかりと確認しましょう。

▶ 万一、目的のインターチェンジを行き過ぎてしまったときは、そのまま走行し、次のインターチェンジで降りましょう。**(慌ててUターンやバック走行は絶対にしない。)**

▶ 逆走に気づいたときは、直ちに非常駐車帯や路肩等に停車し、110番通報又は路肩の非常電話で道路管制センターへ通報しましょう。停車時は全員車外の安全な場所に避難しましょう。

※携帯電話で110番通報するときは、ガードレールの外(車から離れた安全な場所)に避難して行いましょう。

【高速道路に関するミニ知識】

● 非常電話

- 1kmおきに設置されています。(トンネル内は、200mおき)
- 受話器をとると、道路管制センターにつながります。(外線にはつながりません。)



● トンネル入口信号機

- 長大トンネルの入口にあります。赤信号の場合は、進入禁止です。停止線で止まってください。

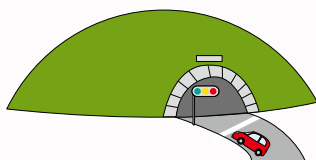

● その他

- 発炎筒は、新車購入時からそのままではありませんか?有効期限は4年間です。(期間を過ぎた発炎筒は交換しておきましょう)燃焼時間は、5分間です。
- トンネル内等での使用も可能で、長時間点滅するLED非常灯(発炎筒代替品)も市販されています。



粕屋町では高齢者運転免許証自主返納支援事業を実施しています。詳しくは協働のまちづくり課にお問い合わせください。

知って安心 認知症⑫

問合せ 粕屋町地域包括支援センター(介護福祉課内) ☎ 938-0229

第12回 “認知症初期集中支援チーム”

粕屋町では平成28年4月から認知症サポート医、認知症地域支援推進員、保健師、社会福祉士等の専門職で構成する「認知症初期集中支援チーム」を設置しています。本人・家族等からの相談を受け、認知症が疑われる方へチーム員が訪問し、認知症専門医と連携をとりながら、本人にとって必要なサービス・機関につなぐ等、早期に支援を行います。

認知症になっても本人の意思が尊重され、住み慣れた粕屋町で暮らし続けられるように、チームと地域包括支援センターが連携し支援します。お悩みの方は、まず地域包括支援センターへ相談ください。

今月の認知症カフェ

「認知症カフェ」とは、認知症の人やその家族が地域の人や専門家と交流する場です。一緒にお茶を飲みながら、語り合いませんか?

● 駅前カフェ3Ca8 さかや(原町1-1-12)

- 10月26日(木)
午後3時30分～午後5時

● 喫茶店 陽だまり

- サンレイクかすや 1階
● 10月31日(火)
午後2時～午後3時



平成30年度 小学校新1年生の健康診断と面接のご案内

問合せ 粕屋町教育委員会 学校教育課 ☎ 938-0182

学校保健安全法第11条に基づき、平成30年4月に小学校へ入学されるお子さまを対象に健康診断(内科・歯科)と面接を下記のとおり実施します。

当日出席できない人は、必ず粕屋町学校教育課に連絡してください。

各日とも、終日かすやこども館は閉館しています。当日は健康診断のみの利用となります。

| 期日 | 校区(行政区) | 会場 | 受付時間 |
|-----------|--|-------------|------------------|
| 10月31日(火) | 粕屋西小学校 内橋一、内橋二、阿恵、柚須、乙仲原西、多の津、サンライフ | かすや こども館 | 午後1時～ 午後1時30分 |
| 11月 7日(火) | 仲原小学校 酒殿、甲仲原、駕輿丁、花ヶ浦、乙仲原東 | | |
| 11月 8日(水) | 粕屋中央小学校 若宮、原町、長者原上、長者原中、長者原下 | | |
| 11月14日(火) | 大川小学校 大隈、上大隈、江辻、戸原、朝日、長戸、内橋三 | | |

● 持ってくるもの ・就学時健康診断票(9月下旬郵送) ・母子健康手帳(予防接種確認のため)

※駐車場に限りがありますので、できるだけ徒歩または公共交通機関をご利用ください。

平成30年度から小学校で使用される 道徳の教科書が決まりました

問合せ 粕屋町教育委員会 学校教育課 ☎ 938-0182

法令に基づいて設置された第二地区(糟屋地区)教科用図書採択協議会において、平成30年度から小学校で使用される道徳の教科書が選定されました。

粕屋町では、協議会の選定結果を受け、8月2日の教育委員会にて選定結果どおりの教科書を採択しました。

平成30年度から平成31年度まで粕屋町内小学校で使用される道徳の教科書は次のとおりです。

| 教科名 | 教科用図書名 | 発行者名 |
|-----|----------------|------|
| 道徳 | 小学道徳(はばたこう明日へ) | 教育出版 |

民生委員児童委員が変更になりました

問合せ 粕屋町介護福祉課 ☎ 938-0229

柚須西の民生委員児童委員の岩田 日出人氏が、平成29年7月31日をもって退任されました。岩田氏におかれましては、3年8か月の永きにわたり、住民福祉の向上に多大なるご尽力を賜り、まことにありがとうございました。

代わって8月1日より竹元 雄二氏が民生委員児童委員に就任されました。

民生委員児童委員は、常に住民のみなさまの立場に立って地域福祉に関する相談や、その他様々な支援活動を行ってくださる方です。みなさんお気軽にご相談ください。

粕屋町ふれあいバスについて

問合せ 粕屋町社会福祉協議会 ☎ 938-6844
粕屋町介護福祉課社会福祉係 ☎ 938-0229

● Cコース 清水バス停(原町)は、工事のため移設しています。移設期間及び移設先は下記のとおりです。ご利用の方はご注意ください。ご理解、ご協力をお願いします。

移設期間:平成30年2月28日まで (予定)

移 設 先:原町公民館前

● 粕屋町ふれあいバスは町内を4コースに分けて運行しており、どなたでも無料でご利用できます。町内の移動手段としてご利用ください。

※バス運行時刻表は下記の施設にて配布しています。

また、粕屋町ホームページでも確認できます。

配布場所:粕屋町役場、粕屋町福祉センター、サンレイクかすや、かすやドーム

※土日祝日、年末年始(12月29日から1月3日まで)は運行していません。

第5回北部九州圏パーソントリップ調査

問合せ 福岡県都市計画課 ☎ 643-3712

福岡県、佐賀県、北九州市及び福岡市が主体となり、10月～12月にかけて、「人の1日の動き」についての交通実態調査(パーソントリップ調査)を実施します。今後の交通計画や住みよいまちづくりなどを考えるため、選ばれた約28万6千世帯へ、アンケート調査票を郵送しますので、ご協力をお願いします。



粕屋町ふれあい農園の利用者を募集します

問合せ 粕屋町地域振興課農政係 ☎938-0194

町内4か所のふれあい農園に空き区画があります。利用を希望される方の応募を次の要領で受け付けます。

▶ **申込資格** 粕屋町に居住し、住民票を有する方(同一世帯で一区画のみ)

▶ **申込方法** ハガキ、または使用申込書(役場地域振興課窓口)に住所・氏名・電話番号・希望地区・区画面積を記入の上、お申し込みください。

▶ 募集区画

- 内橋地区(青洲会病院近く)
区画面積 15㎡ 2区画
- 戸原地区(はこぶね幼稚園近く)
区画面積 15㎡ 9区画 30㎡ 10区画
- 原町地区(清水交差点近く)
区画面積 15㎡ 5区画 30㎡ 1区画
- 仲原地区(仲原幼稚園向かい側)
区画面積 15㎡ 4区画 30㎡ 2区画
※区画数は増減することがあります。

▶ **使用料** 15㎡ 年額 4,000円
30㎡ 年額 6,500円

▶ 使用者及び区画の決定方法

使用者並びに区画は、抽選により決定。

▶ **募集締切り** 10月13日(金) 午後5時必着

▶ **抽選日** 10月18日(水) 午前10時～

▶ **抽選会会場** 粕屋町役場2階 大会議室

▶ 注意事項

- 抽選会は時間厳守です。(時間を過ぎると参加できません。)
- 当日は使用料・印鑑をお持ちください。
- 申込人が出席できない場合は、代理人(委任状が必要)の出席をお願いします。
- 既に「ふれあい農園」を利用されている方は、申し込みできません。

秋の特別行政相談のお知らせ

問合せ 粕屋町協働のまちづくり課 ☎938-0173

— 困ったら ひとりで悩まず 行政相談 —

10月16日から22日までは、行政相談週間です。

毎日の暮らしの中で、年金や道路、福祉など、国の仕事について、困っていることはありませんか。

行政相談員は、住民の身近な相談相手です。

相談は無料で秘密は守られます。お気軽にご相談ください。

特別行政相談

▶ **日時** 10月17日(火)午前10時～正午

▶ **場所** 粕屋町福祉センター

▶ **行政相談員** 清武 稔さん 水上 尚子さん

団塊の世代セミナー開催

申込み・問合せ 粕屋町地域包括支援センター(介護福祉課内) ☎938-0229

▶ **日時** 10月19日(木)午前10時～11時30分

▶ **場所** 粕屋町役場 2階 大会議室

▶ **内容** 「10年20年後、自分らしく過ごしていくため一度立ち止まって一緒に考えましょう!」～自立した生活とは?リハビリから考える編～

▶ **講師** 福岡県理学療法士会
理学療法士 中島 貴史 氏
有田 雄一 氏

▶ **申込み** 10月13日(金)までに粕屋町地域包括支援センターに電話または窓口でお申し込みください。※次回は、「認知症を知る編」を12月に開催予定です。

認知症サポーター養成講座 参加者募集

申込み・問合せ 粕屋町地域包括支援センター(介護福祉課内) ☎938-0229

認知症サポーターとは、認知症を正しく理解し、認知症の方やその家族を温かく見守ったりそっと手助けをする応援者(サポーター)です。「認知症ってなあに?」「こんな時どうしたらいいんだろう?」などのヒントとなる講座です。認知症になってもだれもが安心して暮らせるよう、支え合いの輪を広げませんか。

▶ **日時** 10月27日(金)午後1時30分～午後3時

▶ **場所** サンレイクかすや 多目的ホール

▶ **内容** 認知症サポーター養成講座
「認知症を学び、地域で支えよう」

▶ **講師** 認知症サポーターキャラバンメイト

▶ **対象者** 粕屋町にお住まいの方

▶ **申込み** 10月23日(月)までに粕屋町地域包括支援センターへ、電話または窓口でお申し込みください。

平成29年度粕屋町戦没者追悼式を開催します

問合せ 粕屋町介護福祉課 社会福祉係 ☎938-0229

戦没された方に対して哀悼の意をささげ、恒久平和を祈念するために、粕屋町戦没者追悼式を行います。

戦没者のご遺族並びに一般の方のご参列をお待ちしております。

▶ **日時** 11月9日(木) 午前10時40分～

▶ **会場** サンレイクかすや 多目的ホール

児童手当受給者の皆さんへ

問合せ 粕屋町総合窓口課 総合窓口係児童手当担当 ☎938-2311 内線419

今月は、児童手当の支払月です(6月・7月・8月・9月分)。支払日は10月10日(火)で、受給者への支払いは個人口座振り込みで行います。

10月の行事予定表



町内保育所開催の
子育て支援イベント
休 施設休館日

| Tue 火 | Wed 水 | Thu 木 | Fri 金 | Sat 土 |
|---|--|--|--|---|
| <p>健 国保特定健診・がん検診・後期高齢基本健診 (8時30分～11時)</p> <p>図 布絵本・布おもちゃ展 (~29日) ←5ページ</p> <p>3</p> <p>休 かすやこども館</p> | <p>青 ① 体操のお兄さんとあそぼう(1・2歳児) (10時～11時)</p> <p>青 ② お店屋さんごっこ・商品づくり (10時30分～12時)</p> <p>子 ヘルスセミナー (▲11時～)</p> <p>4</p> | <p>青 マラカス作り (9時30分～10時30分) ⑦</p> <p>5</p> | <p>青 ① 10月生まれお誕生会 (10時～12時)</p> <p>図 はたこうしろう 絵本原画展(~22日) ←5ページ</p> <p>図 あかちゃん向けおはなし会 (11時～、11時30分～)</p> <p>6</p> | <p>第17回 YOSAKOIかすや祭り (かすやドーム、12時～18時)</p> <p>図 おおきい子向けおはなし会 (11時～)</p> <p>7</p> <p>休 かすやドーム かすやこども館</p> |
| <p>健 ウォーキング(スマイル会) (9時30分～)</p> <p>健 健康相談 (9時～12時)</p> <p>10</p> <p>休 粕屋フォーラム かすやこども館</p> | <p>青 ① お店屋さんごっこ・商品作り (10時30分～12時)</p> <p>健 赤ちゃん相談 (13時～15時)</p> <p>健 マタニティ栄養教室 (13時～約1時間)</p> <p>健 マタニティ相談 (14時30分～15時30分)</p> <p>11</p> | <p>中央保育所 運動会ごっこ (9時45分～11時)</p> <p>西保育所 からだを使って遊ぼう! (10時～11時)</p> <p>健 10か月児健診 (13時～13時45分)</p> <p>12</p> | <p>青 ① 秋のおさんぽ (10時～12時) ⑦</p> <p>子 外遊び (▲①10時～11時30分 ②13時30分～15時) ←16ページ</p> <p>図 ちいさい子向けおはなし会 (11時～、11時30分～)</p> <p>子 工作教室 (♣15時30分～16時30分)</p> <p>13</p> | <p>図 おおきい子向けおはなし会 (11時～)</p> <p>図 週末のミニシアター (14時～) ←16ページ</p> <p>図 地域貸出 (袖須・上大隈)</p> <p>14</p> |
| <p>健 2歳児歯科健診 (13時～13時45分)</p> <p>17</p> <p>休 かすやこども館</p> | <p>青 ① お店屋さんごっこ・販売遊び (10時30分～12時)</p> <p>子 お誕生日会 (▲11時～)</p> <p>18</p> | <p>青 牛乳パックの 遊具づくり ⑦ (9時30分～10時30分)</p> <p>団塊の世代セミナー (粕屋町役場、10時～11時30分) ←13ページ</p> <p>19</p> | <p>健 ウォーキング(スマイル会) (9時30分～)</p> <p>青 ① ハロウィン制作 (10時～12時)</p> <p>子 外遊び (▲①10時～11時30分 ②13時30分～15時)</p> <p>図 あかちゃん向けおはなし会 (11時～、11時30分～)</p> <p>健 3歳児健診 (12時50分～13時45分)</p> <p>20</p> | <p>図 おおきい子向けおはなし会 (11時～)</p> <p>子 花サークルづくり (♣13時30分～15時) ⑦ ←16ページ</p> <p>21</p> |
| <p>健 国保特定健診・がん検診・後期高齢基本健診 (8時30分～11時)</p> <p>粕屋町ふくしの日 (役場ロビー、10時～15時) ※障害者団体のバザー</p> <p>24</p> <p>休 かすやこども館</p> | <p>青 ① 体操のお兄さんとあそぼう(3・4・5歳児) (10時～11時)</p> <p>青 ② お話会・親子体操 (10時30分～12時)</p> <p>子 3歳児ブックスタート (◆11時～)</p> <p>健 4か月児健診 (13時～13時45分)</p> <p>25</p> | <p>青 ① わんぱくキッズ (ボールあそび 3・4・5歳児) (10時～11時)</p> <p>青 ② シール遊び (9時30分～10時30分)</p> <p>健 1歳6か月児健診 (12時50分～13時45分)</p> <p>認知症カフェ (15時30分～17時) ←11ページ</p> <p>26</p> <p>休 粕屋フォーラム</p> | <p>青 ① ハロウィンパーティー (10時～12時)</p> <p>図 ちいさい子向けおはなし会 (11時～、11時30分～)</p> <p>認知症サポーター養成講座 (サンレイクかすや、13時30分～15時) ←13ページ</p> <p>子 工作教室 (♣15時30分～16時30分)</p> <p>27</p> | <p>図 おおきい子向けおはなし会 (11時～)</p> <p>図 地域貸出 (袖須・上大隈)</p> <p>28</p> |
| <p>子 就学前健診 (粕屋西小学校区) (13時～) ※問合せ 学校教育課 ☎938-0182 ←12ページ</p> <p>認知症カフェ (14時～15時) ←11ページ</p> <p>31</p> <p>休 かすやこども館</p> | <p>11/ 1</p> | <p>2</p> | <p>(文化の日)</p> <p>図 あかちゃん向けおはなし会 (11時～、11時30分～)</p> <p>3</p> | <p>文化祭(~5日) (サンレイクかすや) ←17ページ</p> <p>かすや子どもの日 ① っしょいフェスタ (かすやこども館) ←18ページ</p> <p>図 おおきい子向けおはなし会 (11時～)</p> <p>4</p> |

統計情報

町の人口

| | 平成29年8月末現在 (前年比) | |
|----|------------------|--|
| 人口 | 46,923 (+798) | |
| 男 | 23,157 (+383) | |
| 女 | 23,766 (+415) | |
| 世帯 | 19,663 (+475) | |

町内の交通事故 7月末現在(前年比)

| | 平成29年 7月中 | 累計 |
|--|-----------|----------|
| 件数 | 28(-11) | 261(-3) |
| 内高齢者 | 9(+1) | 60(+2) |
| <small>(上記累計件数のうち飲酒運転にかかわるもの 1件)</small> | | |
| 死者数 | 0(-1) | 0(-2) |
| 負傷者数 | 36(-11) | 331(-11) |

10月の税金

町県民税 第3期
国民健康保険税 第5期

納め忘れていませんか
(9月の税金)

国民健康保険税 第4期

今月の水道メーター器交換

水道メーター器の有効期間(8年間)が満了する前に、町が委託した次の指定業者が交換を行います。

今月の交換対象宅の区域

乙仲原西区、内橋一区、内橋二区、内橋三区

※交換工事で、代金を請求することは一切ありません。



指定委託業者

(有) 前田設備工業 ☎ 621-9928

(株) 倉田 ☎ 938-2708

松山工業(株) ☎ 938-2245

問合せ 直接委託業者へ電話

水道メーター写真 又は 粕屋町上下水道課 ☎ 938-0239まで

今月の各種相談

| | | |
|---|-----------------------------|--------------------------|
| 特設人権相談 | 3日(火) | |
| 行政相談 | 3日(火) 17日(火)※ ※特別行政相談 | 福祉センター (午前10時～ 正午) |
| 心配ごと相談 ※裁判所で訴訟中、弁護士に依頼済の方は受け付けできません。 | 3日(火) 17日(火) | |
| 交通事故・犯罪などの住民相談 ※要予約 ☎938-0173 協働のまちづくり課 | 12日(木) 26日(木) | 粕屋町役場 |

- 健康センター ☎ 938-0258
- 図書館(粕屋フォーラム) ☎ 939-4646
- かすやこども館 ☎ 410-2230
(♠つどい、♣作ろうスペース、
♥いろいろホール、◆ボランティアルーム)
- 粕屋わかば保育園 ☎ 939-6111
- ヴィラのぞみ愛児園 ☎ 957-1005
- 大川保育園 ☎ 938-3109
- 青葉はるまち保育園 ☎ 938-0550
- 星の子保育園 ☎ 938-3101

要予約

駕与丁公園バラ園 秋バラの季節です



| | |
|---|---|
| <p>Sun 日</p> <p>第56回粕屋町民運動会 (粕屋東中学校、9時～)</p> <p>体操のお兄さんと遊ぼう (♥10時～11時)</p> <p>体操のお兄さんと ホップステップジャンプ! (♥11時15分～12時15分)📌</p> <p>小学生向けおはなし会 (15時～)</p> <p>1</p> | <p>Mon 月</p> <p>国保特定健診・がん検診・ 後期高齢基本健診 (8時30分～11時)</p> <p>ベビーマッサージ(10組) (10時30分～12時)📌</p> <p>親育ち講座 (♥10時30分～11時30分)📌</p> <p>かすやドーム 粕屋フォーラム サンレイクかすや</p> <p>2</p> |
| <p>第17回 YOSAKOIかすや祭り (かすやドーム、10時～19時)</p> <p>秋のこどもシネマ (11時～、14時～) 📌5ページ</p> <p>かすやドーム かすやこども館</p> <p>8</p> | <p>(体育の日)</p> <p>かすやこども館</p> <p>9</p> |
| <p>町立幼稚園運動会 (各園9時～12時)</p> <p>体操のお兄さんと遊ぼう (♥10時～11時)</p> <p>体操のお兄さんと ホップステップジャンプ! (♥11時15分～12時15分)📌</p> <p>親子で楽しむアロマテラピー (♣13時30分～15時)📌</p> <p>📌16ページ</p> <p>バックヤード見学 (14時～) 📌5ページ</p> <p>小学生向けおはなし会 (15時～)</p> <p>15</p> | <p>おもちゃ作り (10時30分～12時)</p> <p>親育ち講座 (♥10時30分～11時30分)📌</p> <p>かすやドーム 粕屋フォーラム</p> <p>16</p> |
| <p>第41回 小学生ソフトボール大会 (粕屋東中学校、7時45分～)</p> <p>国保特定健診・がん検診・ 後期高齢基本健診 (8時30分～11時)</p> <p>紙遊び(ハロウィン) (♠①9時45分～11時45分 ②13時15分～15時45分)</p> <p>産後ケア講座① (♥10時30分～11時30分)📌</p> <p>📌16ページ</p> <p>絵本作家 はたこうしろう講演会 (14時～15時30分) 📌5ページ</p> <p>ブックリサイクル (10時15分～) 📌5ページ</p> <p>3歳児ブックスタート (11時～)</p> <p>22</p> | <p>国保特定健診・がん検診・ 後期高齢基本健診 (8時30分～11時)</p> <p>10月生まれお誕生会 (10時30分～12時)</p> <p>かすやドーム 粕屋フォーラム</p> <p>23</p> |
| <p>29</p> | <p>かすやドーム 粕屋フォーラム</p> <p>30</p> |



テニス教室

| 教室名 | 幼児クラス | 低学年クラス (1~3年生) | 高学年クラス (4~6年生) | 大人 初級クラス |
|------|-----------|------------------------|------------------------|----------------------------------|
| 曜日時間 | (木)16:00~ | (水)17:00~ (金)16:40~ | (水)18:10~ (木)17:50~ | (水)10:30~ (木)13:30~ 19:30~ |
| 料金 | 8100円/8回 | | | 11100円/8回 |
| 定員 | 各10名 | | | 各10名 |

※幼児クラス…H23.4.2~H25.4.1生まれ

第4期(11月~)受付開始日:

- 幼児クラス・低学年クラス・高学年クラス
町内 10月28日(土) 9:15~ 町外 10月29日(日) 9:15~
- 大人初級クラス
町内 10月25日(水) 12:00~ 町外 10月29日(日) 9:15~



スポーツの秋!! 運動の秋!!

かすやドームで楽しく身体を動かしませんか♪

かすやドームの運動ができる場所

- トレーニング室・スタジオ • プールアリーナ
- 体育館(アリーナ)

スタジオ・プールではたくさんのレッスンを開催しています。体育館(アリーナ)はバスケットボールや卓球、バドミントンなど様々なスポーツを行うことができます。

ご予約は体育館受付にて随時行っています。

詳細についてはお気軽にお問い合わせください。

| 町内 | 2H | 一般 | 高校生 | 小中学生 | 65歳以上 | 幼児 |
|-----------|----|------|------|------|-------|------|
| トレーニング室 | | 300円 | 150円 | - | 150円 | - |
| プールアリーナ | | 400円 | 300円 | 200円 | 200円 | 100円 |
| 体育館(アリーナ) | | 300円 | 150円 | 100円 | 150円 | - |



第8回 ラン&ウォーク

日時: 12月2日(土) 午前9時~正午

場所: かすやドーム・駕与丁公園

料金: 大人(高校生以上) 500円
子ども(中学生以下) 300円

定員: 200名

実施内容: • 2kmウォーキング
• 2km、4kmランニング

申込受付期間: 10月17日(火)~11月19日(日)



週末のミニシアター 「リンカーン」

2013年/アメリカ/151分/カラー

監督: スティーブン スピルバーグ

出演: ダニエル デイ=ルイス ほか

日時: 10月14日(土) 午後2時~

場所: 粕屋フォーラム 2階 視聴覚室

定員: 50名



親子で楽しむアロマテラピー

日時: 10月15日(日) 午後1時30分~午後3時

場所: 作ろうスペース(2階)

対象者: 18歳までの子どもと保護者

※小学生以下は保護者同伴(定員10組)

内容: 親子で香りを楽しめるアロマ入浴剤を作ります。

参加費: 1組500円

※9月15日から予約開始(定員になり次第締切り)(電話予約は9月16日から受付)



花サークル作り

日時: 10月21日(土) 午後1時30分~午後3時

場所: 作ろうスペース(2階)

対象者: 18歳まで(未就学児は保護者同伴)(定員10名)

内容: ペットボトルや牛乳パックを利用して花サークル(花器)をつくります。(生花も含む)安い材料や廃材を利用した花サークルづくりを教えます。

参加費: 100円

※9月21日から予約開始(定員になり次第締切り)(電話予約は9月22日から受付)



自分でできる産後ケア講座

日時: ①10月22日(日) ②11月26日(日)

1クール2日間 午前10時30分~午前11時30分

場所: いろいろホール(1階)

対象者: 就学前の子を持つ母(子ども連れも可)

(定員5組) ※①②のどちらも参加できる方

内容: 妊娠・出産による骨盤や女性ホルモンの変化などの講話とマットを使っての呼吸法などの実技を交えて行います。(バスタオルを1枚お持ちください。動きやすい服装でお越しください。)

参加費: 無料

※9月22日から予約開始(定員になり次第締切り)(電話予約は9月23日から受付)



外遊び

毎月第2・3金曜日の午前10時から午前11時30分、午後1時30分から午後3時まで、かすやこども館の裏の広場で開催中です。(雨天時には第1金曜日にも開催)お友達と一緒に、足けり車や三輪車、かんぼっくりなどでのんびり遊びましょう! ※対象は未就学児の親子



かすやドーム ☎939-5130

| 営業時間 | 体育館 | プール |
|----------------------|-------------|-------------|
| 火~金曜 | 10:00~22:00 | 10:00~21:30 |
| 土日祝日 | 9:00~21:00 | 10:00~20:30 |
| ※10月7日(土)、8日(日) 臨時休館 | | |



かすやこども館 ☎410-2230

開館時間 9:00~20:00(小学生は17時まで)
休館日 毎週火曜日、毎月第2日曜及びその翌日



催し物のお知らせ

10月の催し物

| | 催事名 | 会場 |
|-----------|---|----|
| 1 (日) | 福年連東福岡協会 会員のつどい 開場 12:00 開演 12:30 問合せ ☎ 092-947-0926 安河内 | |
| 15 (日) | 第31回 PL福岡第一MBA/バトン発表会 入場無料 ※要整理券 2回公演 1回目 開場 10:00 開演 10:30 2回目 開場 13:30 開演 14:00 問合せ ☎ 080-8932-7653 原 | |
| 15 (日) | 福年連粕屋支部 第9回 芸能まつり 開場 9:00 開演 9:30 問合せ ☎ 090-4481-0266 古賀 | |
| 21 (土) | 粕屋太鼓 ガイアの響 オータムコンサート 1部 開場 13:30 開演 14:00 2部 開場 18:00 開演 18:30 チケット 1,000円 問合せ ☎ 090-1976-7923 久我 | |
| 26 (木) | アルパとピアノの調べ 入場無料 開場 13:30 開演 14:00 問合せ ☎ 092-938-2664 原田 | |
| 29 (日) | Sachiko Hula Studio フラダンス発表会 入場無料 開場 12:30 開演 13:00 問合せ Sachiko Hula Studio 木谷 ☎ 092-938-4390/☎ 080-1708-7012 | |

11月の催し物

| | 催事名 | 会場 |
|----------------------|---|----|
| 4 (土) 5 (日) | 第45回 粕屋町文化祭 | 全館 |
| 12 (日) | 第27回 菊声会歌謡教室発表会 開場 9:00 開演 9:30 問合せ ☎ 080-3185-5484 新川 | |
| 23 (木) (祝) | 第39回 福岡県人権問題研究集会 開場 9:30 開演 10:30 福岡県人権問題研究集会県実行委員会 問合せ ☎ 092-982-7070 | |
| 25 (土) | 大庭瞳チャリティーコンサート 入場料 1,200円 小学生以下無料 開場 14:00 開演 14:30 問合せ ☎ 080-3188-4252 大庭 | |
| 26 (日) | 花道歌謡教室発表会 入場無料 開場 9:00 開演 9:30 問合せ ☎ 090-9496-4410 藤 | |

…さくらホール …多目的ホール
※催し物は変更、追加及び中止することがあります。
あらかじめご了承ください。



第45回 粕屋町

文化祭

11月4日(土)・5日(日)

両日とも午前10時～午後5時

問合せ 粕屋町社会教育課 ☎ 938-1410

今年も粕屋町文化祭を開催します。バザー会場や作品展示、5日には野外ステージイベントや青年団による劇もあり、盛りだくさんの内容となっております。皆さま、お誘い合わせの上ぜひご来場ください。



好評
受付中

Word初心者教室

「忘年会のお知らせ」や「総会の資料」など、これらを簡単に作成できる便利なソフトです。初めての方でも安心して受講いただける内容となっております。この機会にパソコンに触れてみませんか。

日 程：10月5日～12月21日 毎週木曜日

時 間：午後7時～午後9時

定 員：15名 ※先着順

対 象：Wordご利用経験が少ない方や、ご利用経験がない方

受講料：13,500円

※初回受講時にお支払いいただきます。
受講料の他に別途テキスト代(2,500円前後)が必要です。

※パソコンはこちらでご用意いたします。

シルバー囲碁大会

粕屋町社会福祉協議会では、第36回シルバー囲碁大会を開催します。町内在住の60歳以上の囲碁同好者は、ふるってご参加ください。

日 時：11月16日(木) 受付 午前9時～

会 場：粕屋町福祉センター 2階大広間C(和室)

参加費：1,000円(昼食代として)

対象者：町内在住の60歳以上の方

申込み締切：11月9日(木)

申込み・問合せ：

粕屋町社会福祉協議会(粕屋町福祉センター内)

☎938-6844(担当 中島)



サンレイクかすや ☎931-3309

開館時間 9:00～22:00

予約受付時間 9:00～21:00

※休館日 10月2日(月)



粕屋町立図書館(かすやフォーラム内) ☎939-4646

開館時間 10:00～18:00(火・水・木・土・日)

10:00～19:00(金曜のみ)



わっしょいフェスタ

スローガン 子どもの笑顔はかすやの未来、大人も子どもも元気になろう

粕屋町では、「子どもをいつくしみ育む輪を広げよう」「町民一人ひとりが子どもについて考える日にしよう」という目的で、行政、ボランティア、地域で子育てにかかわっている有志の方々と協力して手作りの子ども祭り「かすや子どもの日わっしょいフェスタ」を開催します。 問合せ かすやこども館 ☎410-2230



とき 11月4日(土) 午前10時30分～午後3時(受付10時20分)

ところ かすやこども館 ※11月4日(土)はこども館の通常開館は行っていません。

★サンレイクかすやホールで10時からわっしょいフェスタ・文化祭合同開会式が開催されます。
かすや児童合唱団さくらさんによるスローガンの唱和と合唱を行います。

| こども館 いろいろホール | | こども館内展示 (17日まで) | | わくわくスタンプラリー | |
|---|--|--|--|---|--|
| 10:30 } 11:00 | みんなで遊ぼう楽しいステージ ・親子ふれあい遊び ・パネルシアター ・体を使って遊ぼう 【町立保育所】 | 屋内展示 子どもたちのポスター 小学生一言メッセージ | | スタンプラリーで3か所以上まわったら、受付にて景品がもらえます。(先着600名) | |
| こども館 各部屋 (10:30～順次15:00) | | | | | |
| | | 2階情報コーナー | | 動こうスペース | |
| 11:30 } 12:00 | 楽しいコーラスステージ 【かすや児童合唱団さくら】 | 健康に関するパネル等の展示 参加者にはプレゼントがあります! 【健康かすや21】 | | ゲームコーナー ・空気鉄砲まとあて ・リングフライヤー通し ・ジャンボオセロ 【子育て応援団】 | |
| 13:00 } 13:30 | みんなで遊ぼう楽しいステージ ・親子ふれあい遊び ・パネルシアター ・体を使って遊ぼう 【町立保育所】 | 学ぼうスペース ・ブックスタート事業紹介 ・読み聞かせコーナー 【シェアボックス】 | | 子育てルーム「つどい」 11:00～14:00 毎年恒例♪ 第7回 かえっこバザール! 使わなくなった(こわれていない)おもちゃを家から持ってきてね(ひとり5個まで)。おもちゃをカエルポイントにこうかんしてまたちがうおもちゃとかえっこしよう! 受付で先着600人にカエルポイント1ポイントプレゼントします! 13時45分からオークションを行います。 ※われものなどのあぶないもの、おおきなぬいぐるみは、もってこないでね! 【子育て応援団】 | |
| 14:30 } 15:00 | みんなで遊ぼう楽しいステージ ・親子ふれあい遊び ・パネルシアター ・体を使って遊ぼう 【町立保育所】 | 作ろうスペース 牛乳パックで ぴんぴんがえる を作ろう! 【町立幼稚園】 | | | |
| 文化祭バザー会場 ご家庭のみそ汁をもってきたら塩分濃度ははかります(少量で構いません) 【食進会】  子どもと一緒に作れるおやつレシピを配布します。 【子育て応援団】  | | | | | |

※各コーナー等の時間は、状況により変更になることがありますのでご了承ください。

火災から尊い命を守りましょう!! 「全国秋の火災予防運動」

11月9日から15日までの1週間、秋の火災予防運動が実施されます。この運動は、火災が発生しやすい季節を迎えるにあたり、住民の皆さんに、防火防災に関する正しい知識と防災行動力を高めていただくことにより、火災の発生・拡大を防止し、尊い生命と貴重な財産を守ることを目的としています。

①平成29年度全国統一標語

『火の用心 ことばを形に 習慣に』

②実施機関

粕屋南部消防組合消防本部・南部消防署・中部消防署
志免町・宇美町・須恵町・粕屋町・篠栗町・久山町消防団
粕屋南部地域防災協会

※火災予防運動期間中、町内全域にわたり消防署・消防団では、防火を呼びかける巡回広報を行います。また、午前7時と午後9時にサイレンを1回鳴らします。皆さまのご理解とご協力をよろしくお願いいたします。

問合せ 粕屋南部消防本部 ☎ 935-5111

| | | | | | | |
|------------|------------|-----------------|------------|------------|--------------|---------|
| 乙仲原東 | 長者原下 | 若宮 | 戸原 | 酒殿 | 大隈 | 居住地 |
| 池田 武 | 上野 鈴子 | 伴 亀喜 | 長 トモエ | 大石サダ子 | 八尋 兔一 | 亡くなられた方 |
| 94 | 93 | 97 | 84 | 94 | 90 | 年齢 |
| 池田 武良 | 上野 祐司 | 伴 良子 | 長 潔司 | 大石 俊彦 | 八尋 和子 | 寄贈主 |
| 粕屋町社会福祉協議会 | 粕屋町社会福祉協議会 | 粕屋町社会福祉協議会 | 粕屋町社会福祉協議会 | 粕屋町社会福祉協議会 | 粕屋町社会福祉協議会 | 寄附受納団体 |
| | | 若宮区 若宮区老人クラブ長寿会 | 戸原区 戸原区楠寿会 | 酒殿福寿会 | 大隈区 大隈区老人クラブ | |

御礼

次の方々より、香典返しとして多額の御寄附を賜りました。紙面をかりまして、厚く御礼申し上げます。御寄附いただいたご芳志は、十分尊重して、有意義に使わせていただきます。

8月1日から8月31日(敬称略)

議会報告会

日時:11月14日(火) 午後7時~(2時間程度)
場所:サンレイクかすや 多目的ホール

町民の皆さんへ

「小さくて声にならない声」をお聞きしたく、ぜひ、会場でお会いしましょう!

粕屋町議会事務局 ☎ 938-0161

必要なのはちょっとの心がけ! みんなでごみを減らしましょう

粕屋町 1人当たりのごみ排出量

| | 平成28年度 | 平成27年度 | 増減 |
|---------------|----------|---------|-------|
| 人口(各年度末) | 46,668人 | 45,785人 | +883人 |
| ごみ総排出量 | 11,772t※ | 11,730t | +42t |
| 1人当たりの1日ごみ排出量 | 691g | 702g | -11g |

※内訳 ●可燃ごみ:10,746t ●不燃ごみ:259t
●粗大ごみ:303t ●資源ごみ:422t
●その他:42t

古紙類リサイクル量

| | 数量 | 前年度比(増減) |
|--------|--------|----------|
| 新聞紙 | 390t | -9.9% |
| 雑誌 | 250t | -8.1% |
| 段ボール | 331t | +2.2% |
| 古着 | 71t | -4.1% |
| シュレッダー | 7t | +40.0% |
| 計 | 1,049t | -5.5% |

(うち各地区集団回収509t、
役場リサイクル置場540t)



前年度と比べ、一人あたりのごみ排出量を減らすことができました。引き続き「ごみの減量」「分別・リサイクル」「食品ロス」にご協力ください。

問合せ 粕屋町道路環境整備課 ☎ 938-0198



▲めがね岩がお出迎え!

この企画は、糟屋地区各市町の広報担当者らが我が町をPRし、糟屋地区の地域振興に貢献することを目的として行っています。



11月号は、粕屋町のイベント情報をお知らせします。お楽しみに!

▼島の駅あいのしま
場所 新宮町大字相島
13802-2
(渡船待合所の隣)
▼営業時間 午前10時~
午後4時30分
(4月~9月は17時まで)

アクセス

町内各駅からコミュニティバス「マリンクス」もしくは車で新宮漁港(有料駐車場180台程度)へ行き、町営渡船しんぐらで約17分

http://www.town.shingu.fukuoka.jp/を閲覧ください。

糟屋地区唯一の島、相島には、話題の猫だけでなく、島独自の歴史やめがね岩をはじめとした自然の造形美などの多くの楽しみがあります。今年オープンした「島の駅あいのしま」では、観光ナビはもちろん、特産品や相島グルメも楽しむことができますよ。

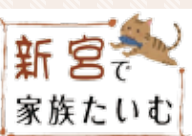

家族でのんびり
島時間♪相島

西鉄電車に乗って相島へ行くキャンペーン(11月30日未まで)
沿線地域活性化のため、西鉄電車貝塚線を利用して来町し相島へ渡った人に、猫の缶バッジ贈呈および島の駅あいのしまの商品を10%割引します。詳細は、新宮町役場ホームページ



相談

法律と暮らしの無料相談

福岡東部法律事務所(弁護士6名)のご協力により、「法律と暮らしの無料相談会」が次のように開かれます。ごなたでもお気軽にお越しください。

- ・弁護士が直接お会いして相談に応じます。
- ・相談内容は固く秘密が守られます。
- ・相談は無料です。

▼日時 10月13日(金)午後6時～午後8時 ※次回11月10日

▼会場 サンレイフかすや研修室3・4
▼予約・問合せ 電話での予約をお願いします。

☎(6-1)4057
☎0990(2)3949319
川口 聖夫



募集

高齢者のためのしごと・ボランティア合同説明会

職場や地域で活躍したい。社会のために役に立ちたい。そんな高齢者の皆さんを後押しするため、しごと・ボランティア合同説明会を開催します。

企業との面談ブースのほか、専門相談員が皆さんのご希望を丁寧にお伺いする相談ブースも用意しています。ぜひ、ご参加ください。

※参加無料・申込不要

▼日時 11月16日(木)午後1時～午後4時(受付正午～午後3時30分)

▼場所 西日本新聞会館16階
天神スカイホール

▼問合せ 福岡県70歳現役応援センター福岡オフィス
☎(432)2577

高齢者のための職種別(販売・接客)講習会

～小売業等への就業を
目指す皆様へ～

小売業界で販売・接客のお仕事をやってみたいとお考えのシニアのみなさん。講習会でおしごと体験してみませんか。

▼対象 おおむね60歳以上の方
▼日時・場所 10月24日(火)
午前10時～午後4時

はかた近代ビル1階103会議室(福岡市博多区博多駅東1-1-33)

▼内容 ①販売・接客の基礎知識
～小売店での仕事内容、仕事に必要な知識や技術など～

②おしごと模擬体験

～接客のロールプレイング、レジ体験など～

③求人情報の提供

～応募書類の書き方、具体的な求人事例の紹介など～

▼参加費無料

▼先着30名
▼申込み・問合せ

福岡県70歳現役応援センター
☎(432)2540

介護職員初任者研修の開催(受講料無料)

▼日時 11月2日(木)～12月11日(月)

▼場所 福祉研究カレッジ天神校(福岡市中央区大名2-9-5)
グランドビル2F)

▼対象 概ね40歳から64歳までの求職者
▼定員 24名
▼申込期限 10月24日(火)

▼受講料 無料
▼問合せ 福岡県中高年就職支援センター
☎(477)6088

平成29年度アルコール依存症研修会

アルコール依存症は「好きで飲んでいる」意識が弱いから「だ」等の誤解も多く、周囲も本

人のアルコール問題に巻き込まれるなど様々な問題を引き起こす病気です。アルコール依存症の治療や予防、周囲の対応方法などについて学ぶ研修会を2回シリーズで開催します。

【第1回】

▼日時 10月27日(金)
午後2時～午後4時30分

▼内容 講話「アルコール関連問題の概論 ～飲酒とその影響～」

(講師)福岡県立精神医療センター 太宰府病院医師 佐々木浩二氏
●グループワーク

【第2回】
▼日時 11月13日(月)
午後2時～午後4時30分

▼内容 講話「アルコール依存症者の正しい理解～家族の対応のポイント～」(講師)福岡県立精神医療センター 太宰府病院作業療法士 若松伸宏氏

●当事者・家族からの体験発表
●グループワーク

▼場所 福岡県粕屋保健福祉事務所 大会議室

▼対象者 アルコール問題で困りの方及びその家族
アルコール関連問題に関心がある住民

▼参加費無料

▼申込み・問合せ

電話またはFAXで福岡県粕屋保健福祉事務所 健康増進課 精神保健係まで

☎(939)1185
☎(939)1186
FAX(939)1186

▼申込み締切り
10月20日(金)

地域のリーダーを目指す女性応援研修「女性研修の翼」の後継研修 平成29年度参加者募集

▼主な内容
●平成29年度「NWECCグローバルセミナー」への参加(主題)女性の活躍促進に向けた取組

ドイツの経験から考える「男女共同参画講座」
●駐日外国公館訪問

▼会場 東京都千代田区 外
※事前研修は、福岡市内で実施
▼研修時期 12月6日(水)～12月8日(金)

※事前研修(1回)あり。
東京での研修終了後、報告書の作成に取り組んでいただきます。

▼対象 県内に居住し、4月1日現在20歳以上65歳以下の女性で、地域の団体で男女共同参画等に関する活動を行っている方

り、研修終了後、地域で、より積極的な活動が期待できる方。



福岡地区

合同公売会 in こが

福岡県及び福岡地区の市町では、県税・市町村税の滞納処分により差し押さえた財産を、入札により公売します。事前の申込み等には必要ありません。お誘いあわせの上、お気軽にご参加ください。

- ▼日時 10月14日(土)
午前9時45分 開場
- ▼場所 リーパスプラザこが
(古賀市中央2丁目13番1号)
JR古賀駅から徒歩5分
- ▼出品予定物 日用品・家電品・ブランド品など
- ▼当日必要なもの
購入代金・身分証明書(運転免許証など)・印鑑
委任状(代理人の場合)

- ▼募集人員 20名(書類選考)
- ▼参加費 6〜7万円程度
- ▼募集期限 10月13日(金)
- ▼申込み 粕屋町協働のまちづくり課
- ▼問合せ 福岡県男女共同参画推進課 参画推進係
☎(0643)33991

▼問合せ

- ・福岡県東福岡県税事務所
地方税収対策本部福岡地区特別対策班
☎(0641)01700
- ・古賀市市民部収納管理課
☎(0942)1124

「いいな、いい歯。」週間
デンタルフェア

みなさん、「いいな、いい歯。」週間をご存知ですか？

福岡県歯科医師会は、11月7日、8日を「いいな、いい歯。」の日と定めこの両日を中心とした1週間(11月7日〜13日)を「いいな、いい歯。」週間として県内各地で歯やお口の健康を保つ様々な活動を行っています。

歯を健康に保つことは、おいしく食事ができるのはもちろんのこと、体の健康維持にはとても大事なことです。この「いいな、いい歯。」週間に地域の皆様にお口のことに関心をもち、自分のお口の状態はどうか、痛い所はないか、お口の正しいケアの仕方がわからないなど、気になることなどありましたら、ぜひ歯科検診に行かれてみてはいかがでしょうか。ご自身のお口と向き合ういい週間になれば幸いです。

粕屋歯科医師会は活動の1つとして、11月12日(日)に篠栗町「オアシス篠栗」にて「デンタルフェア」を開催します。お子様からお年寄りまで、見て楽しい、聞いて楽しい、参加して楽しいたくさんの方にご用意しています。ご興味のある方はぜひご参加ください。

当日は、よい歯の表彰、お口の無料検診・相談、ブラッシング指導、フッ素塗布、唾液による歯周病検査、ちびっこ歯医者さんになろう!!(要予約)、ちびっこ歯科技工士さんになろう!!等のレクリエーション、フッ素洗口等の体験コーナーや口腔ケア研修会要予約も行っております。

ご家族皆さままでのご来場をお待ちしております。

▼申込み・問合せ

- ☎(一社)粕屋歯科医師会
☎(712)1764

福岡刑務所矯正展のご案内

刑務所、少年院、少年鑑別所などの矯正施設の業務内容を地域の方へ知っていただくとともに、刑務所製品の販売を通じて、矯正施設へのご理解及びご協力を得ることを目的として第29回福岡矯正展を開催します。

催し 刑務所製品販売、刑務所見学、刑務所内給食や使用物品の写真紹介、出店(フードコート)、バザー、ステージイベント、布ぞりの製作体験など。

▼日時 11月3日(金)

- 午前9時〜午後3時30分
- ▼場所 福岡刑務所(宇美町障子岳南6-1-1)
- ▼駐車場 敷地内に来場者用駐車場を確保しています。
- ▼問合せ 福岡刑務所作業部門
☎(0932)03995(代表)
(内線1403:担当 古賀・熊野)



お子さまの教育資金を「国の教育ローン」(日本政策金融公庫)がサポート!

「国の教育ローン」は、高校、短大、大学、専修学校、各種学校や外国の高校、大学等に入学・在学するお子さまをお待ちのご家庭を対象とした公的な融資制度です。

- ▼融資額 お子さま1人につき350万円以内
- ▼金利 年1.8%
- ▼母子家庭の方などは年1.4%(平成29年4月3日現在)
- ▼返済期間 15年以内
- ▼母子家庭の方などは18年以内
- ▼HP 「国の教育ローン」で検索
- ▼問合せ 教育ローンコールセンター
☎(0570)008656
(ナビダイヤル)または
☎(03)53218656

「平成29年度福岡県麻薬・覚醒剤乱用防止月間」
— 薬物乱用は「ダメ。ゼッタイ。」 —

10月1日から11月30日までの2か月間は、福岡県麻薬・覚醒剤乱用防止月間です。

麻薬、覚醒剤、大麻、シンナー及びドラッグ等の乱用は、乱用者個人の心身を蝕むばかりでなく、各種犯罪の誘因となるなど、周りの人の社会生活に著しい弊害を及ぼします。薬物乱用問題に対する意識を高め、薬物乱用を絶対に許さない社会環境をつくりましょう。



展示(絵・ちぎり絵等)

夏休み 子ども体験教室

7月27日～8月10日までの
10日間

出会いと感動の10日間でした

粕屋町文化協会



先生と一緒に
体験学習合同発表会

文化だより
心にうるおいと
ゆたかさを

企画 粕屋町文化協会



藤井四段を目指して



力強い和太鼓の響き



キッズダンス



ステキな着物で日本舞踊を



おいしいパン作り



お茶の作法は礼儀から



絵はきれいに描けたな



君は囲碁名人になれるか



楽しいフラダンス



伝統楽器の三味線を弾いて



宿題制作はできたかな



バトンで楽しく踊ろう



プリザーブドフラワー



ヨガで身体を柔らかく



ちぎり絵を額にいれて

日ぶで思ったこと
わたしが日ぶをならつてみたいと思ったりゆうは、アニメでせんすをつかつておどつていたので私もおどつてみたかったです。先生はともやさ

バリバリのほまへのきよくをきいた時、私はこう思いました。「テンポが早いなあ」「リズムにのれるかな」です。でも発表会に向けてたくさん練習したので発表会はぜったいせいこうしたいです。(スカート、とってもかわいかったです。)
福崎みゆ

フラダンスは、初めてでうまくおどれなかつたけどその時は、先生方がやさしく教えてくれました！とくに、カラカウアの時は、「右・左・右・左」などと言ってくれてやりやすかつたです。
フランダースは、初めてでうまくおどれなかつたけどその時は、先生方がやさしく教えてくれました！とくに、カラカウアの時は、「右・左・右・左」などと言ってくれてやりやすかつたです。
フランダースの今福先生と
そのほかの先生方へ！
3日間でバリバリのほまへのきよくを教えてくださいありがとうございます。ありがとうございました。

夏休み子ども体験教室に参加してくれた子どもたちから感想が寄せられました。

チーム名の「インフィニティー」は「無限大」という意味があり、バトントワリングの輪が無限に広がるように「という想いが込められています。そのた

楽しくおしえてくれて楽しかつたです。こまかいごきをおぼえるのがとてもむずかしかつたです。きれいなゆかたやかみがたをしてくれてとてもうれしがつたです。また日ぶをならつてもっともっとしようになりたいです。
ひらいまなみ

**BATON TEAM
INFINITY
バトンチーム
インフィニティー**

茶道教室に参加して、お茶の点て方、真、行、草のおしぎ、おかしの運び方などを教えていただき、たいへん勉強になりました。特に、お茶を点てるのが楽しくて茶道が好きになりました。
松崎葵彩

茶道教室
茶道教室に参加して、お茶の点て方、真、行、草のおしぎ、おかしの運び方などを教えていただき、たいへん勉強になりました。特に、お茶を点てるのが楽しくて茶道が好きになりました。
松崎葵彩

各種団体情報

めに、私たちは、バトンの楽しさをたくさんの人に伝えられる演技を目標にしてがんばっています。

各地のパレードやステージイベントに参加し、文化の華として活動するとともに、競技大会においても、全日本で活躍する選手を育成するなど、スポーツバトンの普及にも力を入れています。

福岡県内12か所と熊本の各レッスン場で、幼児から社会人まで約150名のメンバーが所属し、バトンの輪を広げています。粕屋町では、毎週火曜日「サンレイクかすや」の多目的ホールで、練習をさせていただいています。

2017年夏、クロアチア・ポレツチにて開催された国際大会において、インフィニティ所属の選手2名が入賞をはたしました。

8月4日～6日

「2017

IBTFグランプリ大会」

ソロトワール 男子シニア部門

第3位 米岡宝、

第6位 谷井友哉

トワーバトン 男子シニア部門

第2位 米岡宝

8月8日～13日

「WBTF

インターナショナルカップ」

ソロトワール 男子シニア部門

第2位 米岡宝、

第6位 谷井友哉

トワーバトン 男子シニア部門

第2位 米岡宝

アーティスティックトワール

男子シニア部門

第5位 米岡宝

2017年3月の全日本選手権大会(石川県)での選考会で、日本代表選手となり、5月の代表選手強化練習会と日頃のインフィニティでの練習の成果を発揮できた大会となりました。応援ありがとうございました。

バトンチームインフィニティ

代表・コーチ 白浜恵美



左から米岡、白浜、谷井



糟屋地区合同交流会

宇美町にあるたんぼぼ市場バーベキューハウスで開催された糟屋地区聴覚障がい者協会と手話の会の合同交流会に参加しました。受付を済ませて自分の席を確認し、テーブルの上に並んでいるお肉やお野菜、おにぎりに気を取られつつも、集まってくる参加者がお互いにあいさつを交わします。初めて会う人、久しぶりに会う人。それぞれのテーブルで手話ペリが

始まりました。

私はといえば、向かいの席にお掛けになった方々の手話を読み取ろうと、眼は必死に手話を追いかけて、手は焼けたお肉を口に運び、それはそれは忙しい思いをしております。

久しぶりに頭をフル稼働させながらの手話と、美味しいお肉に、楽しい時間を過ごす喜びを感じつつ、さらに深く活動の幅を広げられるように努力をしたいと、心から思える楽しい交流会でした。

手話の会 山本 喜久子

広報かすや他の音訳録音CD化を目指して

CD移行計画開始から早くも1年が過ぎ「実施日」を意識するようになりました。只今パソコン録音ソフトでの研修真っ最中です。会員はパソコン初心者がほとんどですが、皆で「何でこげんなんと」「そこはこうするつちやないと」と、とにかく「やらねばならぬ!!」と取り組んでいます。

来年4月広報のCD配布を目指し、次回からの研修は、実際の録音時の流れの通りに動いてみることにしています。

てさてどんなハプニングがとびだしましょうか…ドキドキ。今のうちに思いもよらぬ事を少しでも解決して、実施日以降はおだやかな日々を迎えられるよう、あと少し、みんなで頑張りたいと思います。

ぱる会 上野 和子

10月の活動

- 10月7日(土) 環境美化活動:11時までに自宅から福祉センターへ
- 10月11日(水) 黄色いレシートキャンペーン

11月の活動

- 11月11日(土) 黄色いレシートキャンペーン

「ボランティア一コマ」ボランティアの種類?

●災害ボランティア

近年の集中豪雨や台風による風水害や地震災害時には、災害救援ボランティア活動が貴重な役割を果たしています。一方で、ボランティア活動が被災地の人々や他のボランティアの負担や迷惑にならないよう、一人一人が自分自身の行動と安全に責任を持つ必要があります。

われら青年団

twitter

企画 粕屋町青年団

8月26日・27日で有田にある竜門峡へキャンプへ行きました。イマリンビーチで海水浴を楽しみ、キャンプ場へ向かいました。

団員みんなで団結し、バーベキューをしたりときめき体験をしました。2日目はみんなで温泉へ行き、大変有意義で絆がより深まったキャンプになりました。

9月から、粕屋町文化祭へ向けて劇の練習が始まりますので、この団結力を活かし練習へと挑みたいと思います。



福岡県高齢化率(平成29年4月1日現在)

| | 総人口 | 65歳以上 | 高齢化率 |
|------|-----------|-----------|-------|
| 福岡県 | 5,115,803 | 1,342,862 | 26.2% |
| 糟屋地区 | 288,275 | 64,431 | 22.4% |
| 粕屋町 | 46,668 | 8,104 | 17.4% |

| | 75歳以上 | 高齢化率 |
|------|---------|-------|
| 福岡県 | 655,244 | 12.8% |
| 糟屋地区 | 28,505 | 9.9% |
| 粕屋町 | 3,634 | 7.8% |

●日時 7月25日(火)
●場所 春日クロアパープラザ
福岡地区老人クラブ代表が参加、粕屋町は会長、女性部長計9名の参加でした。
テーマ「高齢者福祉について」
福岡県保険医療介護部による講演

福岡地区高齢者相互支援リーダー研修会

老人クラブ

企画 粕屋町老人クラブ連合会

粕屋町は福岡県内60市町村で65歳以上・75歳以上ともに、高齢化率が2番目に低いそうです。

研修では、ひとり暮らしの高齢者見守り活動で、ひとり暮らしの高齢者が孤立しない体制作り、見守りネットづくおかで異変を通報する福岡県の事業が紹介されました。

〈福岡県の高齢者福祉〉

- ・スポーツ、文化祭、交流イベントへの参画推進、70歳以上の現役社会作り、60歳以上の働く意欲のある人にシルバー人材センターを紹介、また高齢者をふくおか子育てマイスターを養成。
- ・有施設の無料開放、高齢者の使用料免除等や地域包括支援による日常生活の自立。
- ・認知症、知的障害、精神障害等困つてる人を援助する等。

〈高齢者相互支援活動〉

- ・生活を豊かにする活動
- ・健康作り、スポーツ、趣味を楽しむ、文化を高める等
- ・地域を豊かにする社会活動
- ・友愛訪問、ボランティア活動、社会奉仕、伝承活動等
- ・全国三大運動(健康、友愛、奉仕)
- ・健康運動(病にかからぬえ運動、地域健康作り、介護予防の輪を広げる)友愛運動(在宅福

祉を支え、暮らしを支え笑顔の訪問奉仕運動(きれいな地球を子供達に引継ぐ)です。また「寝たきり」「一人暮らし」の老人に生きがいを感じさせる「愛の一声運動」は友愛訪問する事で、話し合い、仲間にする、心の支えにする相互支援運動はかなり成果をあげているそうです。

最後に糸島市、古賀市の老人クラブによる事例発表があり閉会しました。

老人クラブ連合会
新会員募集中!

平成28年度20単位クラブ、会員数1,435名でしたが今年内橋二区「遊々倶楽部」会員数11名新加入。しかし町内には該当年齢者数から見ると、現会員数が少ないのが現状です。

今後地域の単位クラブ会員の皆さんと、旅行やグラウンドゴルフ、趣味等一緒に楽しみたいせんか。老人クラブ連合会では新会員を募集しています。

10月の活動予定

- 定例理事会 10月3日(火)
- 第20回 演芸大会 第2回 高齢者学級 10月25日(水)

〈有料広告〉

小さな修理から本格的リフォームまで

外壁 屋根 キッチン 床 お風呂 居間 トイレ 玄関まわり

OKAMOTO

*地元福岡で1950年創業 ご相談も、お見積りも、無料で安心です!

(株)岡本工務店 092-611-5327

志免町別府 2-19-8 ★受付時間 / 9:00~18:00 (日曜・祝日は除く)

〈有料広告〉

結婚相談

地元仲人による無料相談会

- ・結婚や再婚をお望みの方
- ・ご子息ご令嬢の結婚を心配されている親御様

無料相談承ります お気軽にお越しください

〈日時〉 10/15(日) 10:00~15:00 研修室2
〈場所〉 サンレイクかすや 粕屋町駕与丁1-6-1 (092-931-3309)

ご連絡頂ければ、ご希望の日時・場所での『訪問相談』も可能です

結婚相談所アヴァンジュ (TEL) 080-4315-1150 (WEB) <https://www.avanju.com/>

文化祭に向けて
第45回粕屋町文化祭が11月4日(土)・5日(日)に開催されます。
今年度も文化祭実行委員会の一員として社会教育課・青年団・文化協会の皆さんと、一人でも多くの町民の方々の関心を引くことのできる文化祭を目指して協議を重ねています。
さて、婦人会は昨年同様食品バザーで、うどん・かしわご飯・せんざいを出店します。また、物品バザーでは昨年好評だった「お手玉」等の手作り品を中心に今頑張っている作っている最中です。是非皆さん



10月の活動予定

- 10月1日(日) 粕屋町民運動会参加
- 10月16日(月) あいさつ運動

※バザー出店準備

町内巡回
去る8月23日(水)、夏休み中の町内のゲームセンターを中心に巡回しました。



いきいき婦人会

目指すところは、町歌の詩の心
町歌を歌いましょう

企画 粕屋町婦人会



バザー会場でお会いしましょうね。

各種無料講習会開催
粕屋管内9商工会と福岡県よろず支援拠点が連携して無料の講習会を開催いたします。
受講申込み・詳細は、粕屋町商工会へお問い合わせください。ビジネスセミナーガイドを参照ください。
講習内容に関するお問い合わせは福岡よろず支援拠点 ☎(022)7809まで

経営なんでも相談会
税務・労務・金融・資金繰り等の相談会を開催します。
日時 10月18日(水) 午前10時～午後4時
場所 粕屋町商工会
● 専門相談員 税理士他
※相談無料。秘密厳守。
● 予約・問合せ 粕屋町商工会

商工会コーナー

会員随時募集中

企画 粕屋町商工会
問合せ ☎938-2456

各種団体情報

粕屋管内商工会・福岡よろず支援拠点共催 無料講習会

| No | 日時 | テーマ | 実施商工会(会場) 講師 |
|----|-----------------------|--|-------------------|
| 4 | 10/5 木曜日 13:00~14:30 | 繁盛する飲食店の作り方セミナー | 志免町商工会 よろず支援拠点 野中 |
| 5 | 10/6 金曜日 13:30~16:30 | 手描きPOP講座(材旅費1,500円+新聞3部要) | 粕屋町商工会 よろず支援拠点 松永 |
| 6 | 10/11 水曜日 15:00~16:30 | もらえるのにもらっていない!? 雇用関係[助成金活用]セミナー | 粕屋町商工会 よろず支援拠点 園田 |
| 7 | 10/12 木曜日 13:00~14:30 | 飲食店・個人商店の「収益改善」セミナー | 志免町商工会 よろず支援拠点 野中 |
| 8 | 10/19 木曜日 15:00~16:30 | 製作費無料・維持費無料の自社ホームページ作成セミナー | 粕屋町商工会 よろず支援拠点 酒井 |
| 9 | 10/24 火曜日 15:00~16:30 | 月に1時間で終わらせる!? 案～な経理のやり方セミナー | 久山町商工会 よろず支援拠点 久留 |
| 10 | 11/1 水曜日 15:00~16:30 | 15年で600社の取引先を開拓したご当地産品会社の元社長が語る「販路が開ける商品開発の実例」セミナー | 粕屋町商工会 よろず支援拠点 森友 |
| 11 | 11/6 月曜日 15:00~16:30 | 自社の強みを再発見セミナー | 粕屋町商工会 よろず支援拠点 吉原 |
| 12 | 11/9 木曜日 15:00~16:30 | 「買いたい!」を引き出す売り場づくりセミナー | 志免町商工会 よろず支援拠点 小竹 |

ビジネスセミナーガイドはコチラから



第5回 かつや商工まつり開催
10月7日(土)8日(日)午前10時から、サンレイクかつや特設会場において第5回かつや商工まつりを開催します。
恒例の「うまいものグランプリ」では「肉!!いいねフェス」と題して町内選りすぐりの飲食店・物販店が出店するほか、サンレイクかつや多目的ホール内でも多様な店舗が出店します。
ステージではスペシャルゲストとしてワールドダンスファイナル出場の「九州男児新鮮組」、その他多数のダンスチームが来場するほか、YOSAKOIかつや祭りサテライト会場としてもお楽しみいただけます。
なお、7日(土)午後7時から閉会式終了後、駕与丁公園大橋から約5分間75発のフィナーレ花火を打ち上げますので会場にご来場ください。
※会場周辺の駐車場は不足していますので、公共交通機関や徒歩でご来場ください。ますようお願いいたします。



YOSAKOI
YOSAKOIかすや祭り
実行委員会
問合せ ☎ 938-0173
YOSAKOIかすや祭り実行委員会
企画されたコーナーです

第17回
YOSAKOIかすや祭り
かすや商工まつりと同時開催

今年のテーマは
「**W A !**」です。

日時

10月7日(土)

正午～午後6時

10月8日(日)

午前10時～午後7時

メイン会場

かすやドーム

メインアリーナ

サブ会場

駕与丁公園交流広場

サテライト会場

かすや商工まつり会場

イオンモール福岡特設会場

(801のみ)



踊りが大好き、お祭りが大好き、楽しいことが大好き、みんな一緒に盛り上がりたいたいという方、ぜひYOSAKOIかすや祭りへお越しください。今年、町内24チーム、町外52チームが参加して熱い演舞を披露します。よさこい踊りだけでなく、アトラクションや出店も多数あります。皆さまのご来場をお待ちしています。



シルバー人材センター
企画 粕屋町シルバー人材センター

「小学校の環境美化作業」へ参加しました

私たち粕屋町シルバー人材センターの会員は、8月20日(日)に粕屋西小学校と仲原小学校、8月27日(日)に大川小学校の校内環境美化作業へボランティアとして43名が参加し草刈・剪定・除草作業を行いました。

作業を通して保護者の方や、子どもたちから感謝の言葉や労いの言葉をいただき参加してよかったです。今後も、地域貢献として



ランテニア作業を続けていきます。

ぜひシルバーに
お任せください

シルバー人材センターでは粕屋町役場と事業協定を締結し、空き家管理事業を開始いたしました。

空き家の見守り(年に4回状況写真の送付やチラシ等の除去や剪定・草刈・草取り等の作業も承ります。見積もりは無料です。)

60歳以上の町民の方で、健康で働く意欲のある方は、会員として入会しませんか。

毎月第2金曜日午前10時から入会説明会を行っていますので、興味のある方は一度、来所ください。

申込み・問合せ

シルバー人材センター
☎(938)3300



〈有料広告〉

歯並び 無料相談 年齢に関係なく始められます。

「どんな治療なの?」「金額や期間は?」お気軽にご相談ください。

日程：毎月第2・第4木曜
時間：14時～18時
女性の矯正治療専門医が
お答えします。
要予約 約30分

井上歯科 粕屋 検索 粕屋町長者原東 3-3-41 ☎939-0438

〈有料広告〉

長者原(役場系統)バス停 ← → まつり会場

無料シャトルバス運行

アウトレットワゴンセールetc.

第37回 **福岡流通センターまつり**

11月23日(祝日) AM9:00-PM16:00

福岡流通センター

●お問い合わせ 福岡流通センターまつり実行委員会
福岡市東区多の津1丁目14-1
TEL:092-622-2020

雨天決行(荒天の場合中止あり)



保育所建て替え、 民営化におけるQ&A

広報かすや9月号に掲載しておりました、保育所建て替え、民営化について、町民の皆さまが不安に思う事や疑問についてQ&Aにまとめました。内容については平成29年第3回(9月)議会定例会の一般質問にて多くの議論が交わされておりますので、その質問と答弁をもとに町の考えをお知らせいたします。

Q 町立保育所の民営化にあたって、公立保育所の持つ特別な意義とは？

A 町立だから、民間だからというような区別は全くしていません。認可保育所として粕屋町に生まれて育つ子ども達をしつかりと保育していくのは行政の基本です。町立でなければならぬとか民間の方がいいとかいうことは一切ございません。粕屋町全体で子育てをしていくという思いでしっかりとやって参ります。

Q 民間の保育所では保育士の確保が困難といふことがあり、支援を要する

子どもは、最終的には町立保育所にしか入所できないのでは。民営化した場合に、残る西保育所や民間保育所では、支援を要する子どもの受け入れが不可能ではないか？

A 粕屋町で生まれた子どもたちの保育については町が責任を持たなければなりません。民間でも、町立でも、幼稚園でも、みなさん小学校に上がってまいりますので、全体で今後対応していかねればなりません。支援を要する子どもをみなさんが平等に受け入れていただくことが重要だと思いますが、民間の保育所では、職員を増員することは、経費の面から負担が大きくなります。ですので粕屋町が民間を助成するなどして、町立でも民間でも同じように預かっていきたいと思っています。

Q 民営化の際、事業者公募をすると言われたが、公募の要項の中に支援を要する子どもの受け入れについて条件をしつかり記載し、それに応じた事業者を選定すべきだと思ふが？

A (支援児関係の)福祉に強い事業者を選定していくため、要項につきましてはしっかりと記載します。保護者の不安を少しでも解消しなければならぬと考えています。

Q 民営化した場合に現在働いている嘱託や臨時職員の給与や待遇について、町長は責任をもって賃金保障するとの説明だったが、雇用契約などで法的に実現できるか？

A 雇用を保障する具体的な手段について、保育士を町で採用した場合と民間の場合との差額を事業者から申請していただき、町が補助金の形で事業者に支給することが現実的だと思われまます。最終的には事業者から保育士に支払った給与額の実績を報告していただくことで、待遇を保障していくことが考えられます。詳細な内容は今後決定していきます。

皆さまのご意見をお寄せください

ご意見については、粕屋町ホームページ中ほどにあります「重要なお知らせ」の関連リンクから電子申請サイトにアクセスしていただき、投稿してください。また、右のQRコードから直接投稿できます。→

※受付期間 10月末まで ※FAXでもご意見をお受けします。 FAX 938-0268



かすや いまむかし 写真大募集!

町内で撮影された昔の写真を現在の写真と比較しながら
懐かしいまち並みや風景などを振り返ります。
ご自宅に眠っている古い写真をお寄せください。

こちらに
ご連絡
ください

〒811-2392 粕屋町役場 協働のまちづくり課 広報広聴係

☎ 938-0173 / FAX 938-3150 / メール bosyu@town.kasuya.fukuoka.jp

ご連絡をいただきましたら、お写真を拝借にお伺いします。また、投稿していただいた方の思い出をお聞きしたいと思います。

むかし

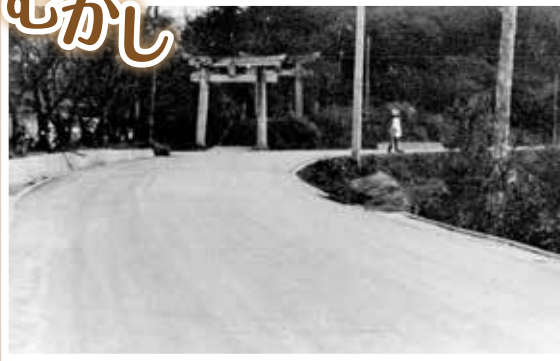

昭和41年頃
町道舗装第1号(脇田～宮の前線熊崎付近)

いま



現在
志賀神社の周辺にも建物がたくさん建ちました。

むかし



昭和63年に長者原駅が開業。

いま



平成13年8月
JR篠栗線(福北ゆたか線)の電化に伴い、長者原駅が改築され現在の駅舎に。

ご提供いただいた写真は、資料としてデータを粕屋町歴史資料館で保管させていただきます。
(写真はお返しします。)

編集後記

広報かすやをお読みいただきありがとうございます。9月号から少しずつレイアウトの変更を進めています。今月は行事のカレンダーを一番中央の見開き部分にもつてきました。とりはずしお使いいただけると思います。また、「かすや いまむかし」のコーナーを始めるべく写真を大募集します。上の記事です。皆さまの懐かしいお写真、お待ちしております。

今月はうれしい取材がありました。6ページ掲載の安河内政光先生は、私が若かりし頃お世話になった上司です。あれから20年以上たった今でも元氣でお変わりなく、穏やかなたずまいの中にチャレンジ精神も旺盛で、私の尊敬する人生の師の中の一人です。

剣道を始めたのは46歳の時とお聞きして、何かを始めるのに遅すぎるということはないことを実感しました。そして続けることはすばらしいことですね。生来怠け者の私ですが、先生を見習って何かを始めようかと思っています。まずは毎日ストレッチから!!



⑩

平成29年10月1日発行

編集/粕屋町総務部協働のまちづくり課
発行/粕屋町 福岡県糟屋郡粕屋町駕与丁一丁目1番1号
印刷/株式会社三光

☎ 938(2)311



広報かすやは、「責任ある木質資源を使用した紙」を使用し、廃液を出さず、環境に優しい「水なし印刷」で印刷しています。