



粕屋町どんたく隊が博多どんたく港まつりに
参加しました。詳細はP7に掲載しています。

Contents

特集 もっとスポーツを楽しもう

まちのわだい/
役場からのお知らせ/
施設情報/みんなで安心/
団体掲示板/いろいろ情報





① かすやドーム

駕与丁公園内に位置する粕屋町総合体育館「かすやドーム」は、開館20周年を迎えました。館内は大規模な大会やイベントに対応するメインアリーナ、サブアリーナをはじめ、多種多様なマシンが設置されたトレーニング室、武道場、全天候型温水プールなど、子どもから高齢者の方まで、みんなが楽しくスポーツに親しめる空間となっています。ぜひ、ご利用ください。

と感動のドラマを生み出す



【メインプール】

競技大会にも対応する、25メートル、7コースの本格的なメインプール。安全に水に入れるように、手すり付きのスロープを設けています。

プールアリーナ

一年を通して、いつでもスイミングに親しめる温水プール。メインプールのほか、幼児用プール、ジェットプール、採暖室やシャワー室などがあります。



スタッフ 日高さん

かすやドーム案内図

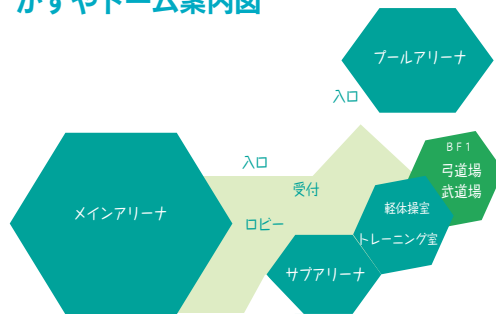

施設概要

- 所在地 粕屋町駕与丁三丁目2番1号
- 敷地面積 31,319.82㎡
- オープン 体育館 平成9年11月15日
プール 平成10年4月18日
- 施設構成 メインアリーナ、サブアリーナ、トレーニング室、軽体操室、武道場、弓道場、プールアリーナ
- 開館時間 体育館 プール
火～金曜 9:00～22:00 10:00～21:30
土日祝日 9:00～20:00 10:00～19:30
※予約受付時間 閉館の30分前まで
- 管理運営 (株)スポーツコンディショニングプロモーション・ジン(委託)



メインアリーナ

一年中、やさしい自然光があふれ、広々と開放感がいっぱいの円形のアリーナ。バスケットやバレーボールのコートは3面、バドミントンコートなら12面とれる広さ。保育園や幼稚園、地域の運動会なども盛んに開催されます。

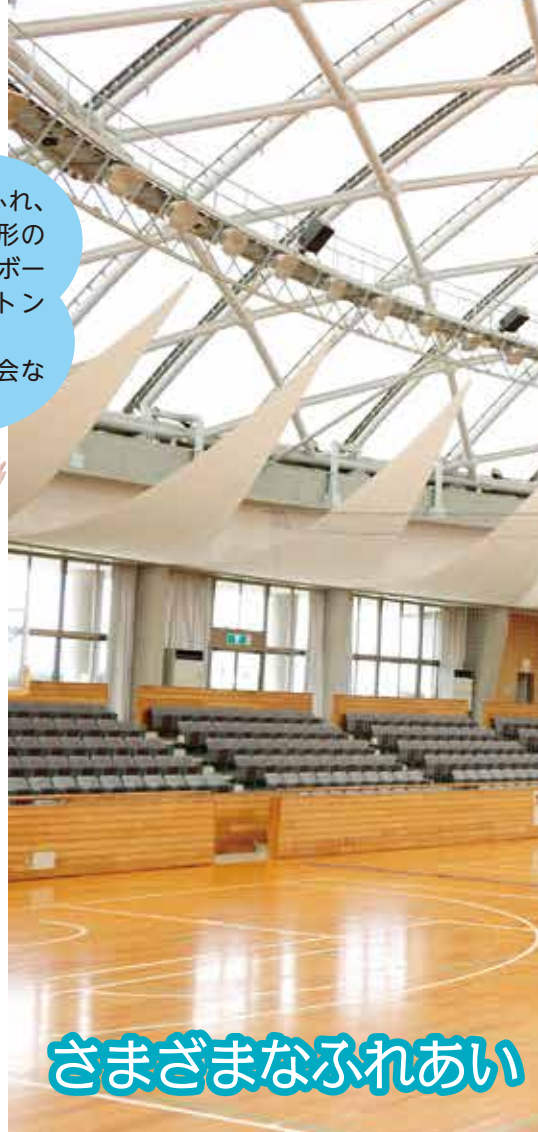

さまざまなふれあい

サブアリーナ

メインアリーナに隣接し、たくさんの窓から差し込む光が清々しいアリーナ。バスケットやバレーボール、テニスなどご利用できます。



加藤ゼネラルマネージャー

トレーニング室

筋力強化やシェイプアップに効果があるマシンが充実。自分の目的に合わせた運動ができます。



スタッフ 筑濱さん



武道場・弓道場

日本古来の美しい伝統文化を今に伝える空間です。武道の様式美にこだわり、控室を設けるなど、本格的な大会にも対応できるようになっています。



【武道場】



【弓道場】



スタッフ 稲永さん

軽体操室

壁面が鏡張りで開放感のある板張りの体操室。エアロビクスや体操、ダンスなど、さまざまな教室を実施しています。



スタッフ 上妻さん

運動後に
ほっと一息
休憩ができます。



【ロビー】

② かすやドームつってどんなところですか 館長にインタビューしました。

かすやドームは昨年で20周年なんですね。

はい。これまで多くの方にご利用いただき、おかげ様で20周年を迎えることができました。利用者数も年々増加しています。

今では年間20万人を超える人が利用しているんですね。

そうですね。快適な利用のために設備管理にも気を配っていますが、利用者の方が楽しく運動できて、その中で交流が生まれるように、さまざまな教室を用意しています。

毎週たくさんさんの講座がありますね。プールレッスンやスタジオレッスン、テニスやフットサルなどもあります。子どもから大人まで、いろいろな年齢層の教室があります。

今後どのような施設を目指していきますか。

地域の施設だからこそできることがあると思います。若い方はもちろん、子どもや高齢の方々が楽しく健康にスポーツをできる場所、町民の皆さんの交流が生まれる場所を目指して今後も頑張っていきたいと思っています。

平成29年度

利用状況

- 体育館利用者数 178,776人
- プール利用者数 55,297人
- 合計 234,073人

講座数

- こども向け教室 36回/1週間
- 大人向け教室 38回/1週間
- トレーニング室講習会 ... 平日8回/1日
土日祝5回/1日



かすやドーム 館長
齋藤 一茂さん

③ いま熱い教室〜人気の教室を紹介します〜

かすやドームでは、スタジオレッスンやプールレッスン、テニス教室や水泳教室など、大人・子ども・幼児向けのさまざまな教室を開催しています。

プールレッスンは、子どもから大人まで上達度に合わせたコースがあります。



プールレッスン



インストラクター
井本さん

気軽にテニスの基本からゲームの進め方まで学べます♪
はじめてクラス・中級クラスがあります。



大人テニス教室

今月募集の教室です。

大人テニス教室

月極はじめてクラス(7月分)

受付開始日:

粕屋町内の方...6月 6日(水) 11:30~

町外の方...6月13日(水) 11:30~

日 時: ①水曜日 12:00~13:00

②木曜日 21:00~21:50

料 金: 3,640円/4回

定 員: 各10名

※定員になり次第締切り

幼児体操では、自分の体をコントロールする能力を養います。



こどもスポーツ教室(幼児体操)



インストラクター
植杉さん

この他にもたくさんの教室があります。
各教室の申込みや問合せはかすやドーム窓口まで。

④ あなたにとってドームはどんな場所ですか
利用者の方にインタビューしました。



井上 幸子さん

利用者やスタッフと交流しながら楽しく運動できる場所ですね。週4回はドームに来てレッスンやトレーニングルームで運動しています。



池田 加代子さん

友達が100人できました。ドームの色々な教室に参加して、その友人たちと楽しく運動しています。



渋田 久恵さん

20年以上の付き合いの友人ができました。1人よりも沢山のひとと一緒に運動の習慣がつかますね。プールレッスンは元オリンピック選手の加藤先生が丁寧に楽しく教えてくださいますからおすすめです。

スタッフや周りの方から元気をもらっています。レッスンもインストラクターの方が優しく教えてくれるので安心です。



中村 節代さん

20年間ずっと利用しています。色々なレッスンがあるので、知り合いと一緒に参加しています。



原 徳春さん



加藤先生

水泳教室の皆さん



「みんなでピンポン」に参加された皆さん

かすやドームではスタッフが楽しく安全に運動できるようにサポートします。一緒にスポーツを楽しみましょう。



スタジオレッスンの皆さん

申込み・問合せ かすやドーム ☎ 939-5130



〜育てよう心豊かな粕屋の子ども〜 第12回児童生徒善行表彰

まちのわだい



粕屋東中学校善行表彰

粕屋中学校と粕屋東中学校の修了式において、各校の校長先生から、思いやりの心と美しい心をもって善い行いをした生徒に対して表彰状が渡されました。
この表彰は、学校内外の日常生活における善行を粕屋町教育委員会が選考、表彰し、全ての子どもたちがもっている純粋で、ひたむきな美しい心を育てていくことを目的としています。
表彰内容は次のとおりです。今回は小学校の表彰はありませんでした。
なお、学年は表彰式時点のものです。(敬称略)

粕屋中学校 1年 林 笑優

脇田 妃奈花

公園に卵や小麦粉、納豆などが落ちていたので、「このままではいけない」という思いから、すぐに清掃を行いました。

粕屋東中学校 1年 平田 翔也

2年 久保 寧陸

塚本 翔太

公園にゴミが落ちていたので、「子どもが遊ぶ場所として良くない」と思い、夏休み期間中に継続してゴミ拾いを行いました。

粕屋東中学校 1年 寺田 勇多

公園で小学校の児童が喧嘩をしていたのを止め、また、その中に自転車で転んで怪我をしていた児童がいたので手当てを行いました。

粕屋東中学校 2年 長野 良磨

スーパーで重い荷物を持ったお年寄りに出会い、「荷物を持たせようか」と声を掛け、お年寄りの家まで荷物を運びました。



粕屋町を緑でいっぱいにする ジュニアサッカー グリーンカップ・植樹式



試合後は子どもたちの間に絆が生まれました。

粕屋中央小学校で第1回グリーンカップサッカー大会が開催されました。粕屋ジュニアサッカークラブが主催したこの大会は、みどりの日の趣旨である「自然に親しむとともにその恩恵に感謝し豊かな心を育む」に基づいて、健康・自然平和などをイメージさせる緑色のユニフォームの6チームが集まり、子どもたちの環境への感謝や未来の地球環境を願う機会とするために開かれました。

リーグ戦で親睦を深めた後、駕与丁公園で植樹式が行われ、子供たちの手によって桜の木が植樹されました。今後、参加チーム数を増やしながら、グリーンカップを継続していきたいとのこと。子どもたちの思いで粕屋町が緑でいっぱいになりますように。



フェアプレーにはグリーンカードが出されました。

粕屋のプレイヤーにグリーンカードが出ました。



粕屋ジュニアサッカークラブ
藤 勇翔君

「相手ボールの時に、遠くに行ったボールを取りに行きました。グリーンカードには、はじめはびっくりしたけど嬉しかったです。」



4/23

粕屋町立図書館が 平成30年度文部科学 大臣表彰を受賞

粕屋町立図書館は、読み聞かせ会、布絵本講座、読書講演会、1人1針体験、ブックスタート、子どもシネマなどの子どもが積極的に読書活動を行う意欲を高める活動が評価され、子どもの読書活動優秀実践図書館として文部科学大臣表彰を受賞しました。

粕屋町では、子ども読書活動推進計画を策定し、図書館、保育所、幼稚園、学校、家庭、ボランティアの皆さまが一体となって、子どもが積極的に読書活動を行う環境づくりに取り組んでいます。

今後も、子どもの「読みたい」「知りたい」を大切にした読書の環境づくりを推進していきますので、ぜひ図書館をご利用ください。



4/17

仲原小学校の3年生が 「人権の花」ひまわりの種 をまきました

仲原小学校の3年生児童158名が、福岡県の「人権の花」であるひまわりの種をまきました。人権擁護委員の方から「人権擁護委員は皆さんが安心して暮らせるように人権を守る仕事です。太陽に向かってすすくように人権を育てる仕事です。太陽に向かってすすくように育つひまわりはその人権のシンボルです。今は小さな種ですが、皆さんからお世話を受けることによって命を燃やし、大きく成長することができます。大切に育ててくださいね。」とお話がありました。

太陽に向かってぐんぐん成長していくひまわりのように、子どもたちの中にも命を大切にしたいやりの心が育ってほしいですね。



5/3・4

元気と笑顔をかすやから 「粕屋町どんたく隊」が 博多どんたく港まつりに参加

粕屋町どんたく隊が博多どんたく港まつりに参加しました。3日、4日共に200名近い踊り子が集まり、「元気と笑顔をかすやから」と書かれた横断幕を掲げながら明治通りをパレードしました。

踊り子たちの熱気に会場からはたくさんの方の歓声があり、パレードの最後を精一杯盛り上げました。



財政状況の公表

「粕屋町財政状況の公表に関する条例」に基づき、平成29年度予算の執行状況を公表します。

なお、ここに記した数値は、平成30年3月末現在の執行状況です。5月末までの2か月間は、出納整理期間になっていますので、平成29年度決算とは異なります。

① 平成29年度歳入歳出予算執行状況(繰越分含む)

◎一般会計

(単位:千円)

(単位:千円)

歳入科目	予算現額	収入済額
町 税	6,238,412	6,002,963
地方譲与税	97,000	98,846
利子割交付金	9,000	10,062
配当割交付金	25,000	26,128
株式等譲渡所得割交付金	20,000	27,746
地方消費税交付金	800,000	823,329
自動車取得税交付金	33,000	36,275
地方特例交付金	43,785	43,785
地方交付税	1,064,610	1,055,130
交通安全対策特別交付金	12,000	12,414
分担金及び負担金	404,309	369,388
使用料及び手数料	302,741	286,085
国庫支出金	2,254,796	1,860,531
県支出金	1,120,385	967,192
財産収入	80,471	80,188
寄附金	110,020	110,062
繰入金	119,961	119,962
繰越金	621,094	621,095
諸収入	275,477	148,697
町債	1,281,023	888,323
合計	14,913,084	13,588,201

歳出科目	予算現額	支出済額
議会費	131,979	120,873
総務費	1,157,703	1,044,737
民生費	5,631,508	4,948,974
衛生費	1,483,325	1,355,077
農林水産業費	91,751	68,999
商工費	50,094	45,351
土木費	1,412,629	1,140,773
防衛費	504,241	477,052
教育費	2,851,414	2,327,644
災害復旧費	15	0
公債費	1,133,760	968,283
諸支出金	459,580	459,542
予備費	5,085	0
合計	14,913,084	12,957,305

◎特別会計

(単位:千円)

会計別	予算現額	収入済額	支出済額
国民健康保険	4,392,614	3,716,037	3,963,424
介護保険	2,306,426	2,206,706	2,036,999
後期高齢者医療	499,595	470,070	447,899
住宅新築資金等貸付事業	1,573	1,651	985

◎企業会計

【水道事業】

(単位:千円)

項目	予算現額	収入済額 支出済額
収益的収入	1,097,141	1,133,946
収益的支出	924,516	821,911
資本的収入	95,709	96,330
資本的支出	403,606	324,650

【流域関連公共下水道事業】

(単位:千円)

項目	予算現額	収入済額 支出済額
収益的収入	1,430,118	1,476,064
収益的支出	1,348,055	1,290,138
資本的収入	827,310	670,513
資本的支出	1,049,959	994,384

② 町有財産の状況

土地	990,461㎡
建物	118,653㎡
基金	3,782,093千円

③ 町債(長期借入金)の状況

(単位:千円)

会計別	借入残高
一般会計	10,470,780
水道事業会計	1,161,275
流域関連公共下水道事業会計	9,285,587

④ 一時借入金の状況

(単位:千円)

会計別	借入残高	借入先
国民健康保険	400,000	基金から運用

平成29年度の開示請求及び処理状況などを公表します

粕屋町の情報公開・個人情報保護 ～平成29年度 運用状況報告書～

第1 公文書の開示の状況

(1) 開示請求の状況

平成29年度の公文書の開示請求件数は104件です。
開示請求者別内訳は次のとおりです。(表1)

表1

開示請求者の区分	件数
町の区域内に住所を有する個人	77
町の区域外に住所を有する個人	3
町の区域内に事務所を有する法人その他の団体	0
町の区域外に事務所を有する法人その他の団体	24
合計	104

(2) 実施機関別開示請求状況及び決定状況(表2)

表2

所管	請求件数	開示請求の主な内容	決定等の状況					
			開示	部分開示	非開示 不存在	却下	取下げ	
町長	総務課	粕屋町の字の区域及び名称の変更についての告示他	3		2	2		
	税務課	固定資産(土地)評価額算定資料他	2					
	総合窓口課	戸籍の発行履歴		1				
	子ども未来課	大川保育園の建て替え(民間委託時)の決算内容(国、町、法人の負担について)他		2	1	1		
	介護福祉課	公共施設で使用されているアスベスト建材の商品名が記載された書面又は図面 公民館(町が建て主又は所有者)、福祉センター、町営住宅分			1	1		
	健康づくり課	粕屋町での出生後の新生児訪問他資料他		1	1	1		
	都市計画課	戸原西1・2・3・4丁目における住居表示台帳・住居表示新旧対照表・住居表示案内図他	3					
	地域振興課	自動車臨時運行許可書	1					
議会	議会事務局	平成29年8月28日開催分 議会運営委員会における議論内容詳細記録他	5		1	1		
教育委員会	社会教育課	公共施設で使用されているアスベスト建材の商品名が記載された書面又は図面 公民館(町が建て主又は所有者)、サンレイクかすや、粕屋フォーラム、かすやドーム分			1	1		
	学校教育課	教育支援委員会資料他	2	69	5	5	1	
	学校給食共同調理場	PFIAアドバイザー業務(公募型プロポーザル方式)について他		1	1	1		
合計	104		16	74	13	13	0	1

(3) 部分開示と非開示理由の状況

開示請求に対する決定の状況(表2)のうち、部分開示と非開示等計87件の決定状況は次のとおりです。(表3)

表3

非開示事由の内容	件数
個人に関する情報であって、特定の個人が識別され又は識別され得るもの	72
開示することにより、当該法人等又は当該個人の競争上又は事業運営上の地位その他社会的地位を明らかに害すると認められるもの	2
将来の同種の審議、協議、検討、調査、試験研究等の公正かつ適切な実施に著しい支障を生じるおそれのあるもの	0
当該事務事業の目的が達成できなくなるおそれのあるもの、当該情報を本来保有する第三者との信頼関係を著しく損なうおそれのあるものその他当該又は将来の同種の事務事業の公正かつ適切な執行に著しい支障を生じるおそれのあるもの	0
不存在	13
合計	87

(4) 公文書の開示請求に係る写しの交付枚数及び金額

写しの交付枚数は、335枚で、CD代他との合計は5,339円となっています。

第2 不服申立ての状況

平成29年度は、開示決定等に対する審査請求(不服申立て)はありませんでした。

第3 粕屋町情報公開審査会及び粕屋町個人情報保護審査会

(1) 粕屋町情報公開審査会及び粕屋町個人情報保護審査会は、実施機関からの諮問事項の調査、答申、建議等を行うため、条例及び規則の規定に基づき町長の附属機関としてその都度設置されます。

(2) 粕屋町情報公開審査会委員及び粕屋町個人情報保護審査会委員

粕屋町情報公開審査会委員及び粕屋町個人情報保護審査会委員は、現在3名(看護師・大学教授・弁護士)で組織され、委員の任期は2年(平成30年6月30日まで)となっています。

問合せ 粕屋町総務課 ☎ 938-0162

計画策定のお知らせ

粕屋町高齢者福祉計画・介護保険事業計画を策定しました

団塊の世代が75歳を迎える2025年を見据え、「高齢者福祉計画・第7期介護保険事業計画」を策定しました。皆さまにご協力いただいた「介護予防・日常生活圏域ニーズ調査」や「在宅介護実態調査」をもとに、高齢者の方を対象とする施策や介護保険事業の運営方針、目標を定めました。

●高齢者福祉については…(計画期間:平成30年度から平成32年度)

地域づくりによる介護予防の推進と地域共生社会の実現を目指すため、住民主体の通いの場づくりやその充実、高齢者の技能や経験を活かした活躍の場づくりに取り組みます。

●介護保険事業については…(計画期間:平成30年度から平成32年度)

計画期間内の各種サービスの事業量等を見込み、要支援・要介護の認定を受けた高齢者の方が安心して生活できるよう介護保険事業を推進します。第7期においては、高齢者の自立支援・重度化防止に向けた継続的な取組みを計画に定め、目標値を設定するとともに、その達成状況について評価を行ってまいります。



問合せ 粕屋町介護福祉課 高齢者支援係・介護保険係 ☎ 938-0229

第5期粕屋町障がい者計画・障がい福祉計画・第1期障がい児福祉計画を策定しました

昨年7月に実施した課題把握調査では、「障がいのある人が、安心してともに暮らせるやさしいまち」の実現に向けて多くの課題が残されていることがわかりました。

現状と課題を踏まえ、「第5期粕屋町障がい者計画・障がい福祉計画・第1期障がい児福祉計画」を策定しました。

●粕屋町障がい者計画(計画期間:平成30年度から平成35年度)

粕屋町における障がい者施策を推進するための方向性を示しています。

●粕屋町障がい福祉計画・粕屋町障がい児福祉計画(計画期間:平成30年度から平成32年度)

障がい児福祉計画は今年度が第1期となる新しい計画です。障がいのある人や障がいのある子どもを支援するサービスの提供体制やサービスを確保するための方針などを示しています。

問合せ 粕屋町介護福祉課 障害者福祉係 ☎ 938-0229

計画の内容は粕屋町ホームページに掲載しています。 [粕屋町](#) [計画・取り組み](#) [検索](#)

イベントのお知らせ

粕屋町生涯学習研修会

私たちの日々の暮らしを一層、明るく、豊かにしてくれるのが生涯学習です。その学習を通じて、これからの粕屋町の活性化と、地域のさらなる結びつきを強めていくことを目指して、生涯学習研修会を開催いたします。

●日時 6月17日(日) 9時30分受付開始 10時~12時(終了予定)

●場所 サンレイクかすや 多目的ホール

●内容 (1)平成30年度社会教育計画説明

(2)講演 ①「長戸っ子クラブの寺子屋活動報告」 社会教育委員 長 順子氏

②「図書館を利用しよう」 粕屋町立図書館長 永井 勝子氏

三本大会のご案内

粕屋町青少年育成町民の会・人権問題啓発強調月間・社会を明るくする運動強調月間

7月は、「青少年健全育成」「人権問題啓発」「社会を明るくする運動」の強調月間です。

粕屋町においては、『育てよう、心豊かな粕屋の子ども』『みんなで築こう 人権の世紀』『ふれあいと対話が築く明るい社会』のスローガンのもと、本年度も、三本大会を開催します。

大会の前半は、主催者である3つの会の事業報告を行い、後半は、人間の「こころ」の問題にアプローチする心の専門家として数多くのお話や心に残るフレーズを残されている吉村春生氏の講演会を実施します。

多くの皆さまのご参加をお待ちしています。

●日時 7月8日(日) 13時30分受付開始 14時~16時(終了予定)

●場所 サンレイクかすや さくらホール

●内容 各種事業報告及び講演 ●講演 「心がかぜをひくとき~`安心感`と自立~」
●講師 西九州大学非常勤講師 臨床心理士 吉村 春生氏

※手話通訳・要約筆記を実施します。

問合せ 粕屋町教育委員会 社会教育課 ☎ 938-1410



災害から身を守りましょう



災害は、いつ、どこで発生するのか予測できませんが、日頃からの備えをすることで、その被害を最小限に抑えることができます。

「自分の命は自分で守る」を常に意識し、日頃から備え(心がまえ)をしておきましょう。

- ◆最新の気象情報をチェックし、正確な情報を収集しましょう。
- ◆普段から、非常用持出品などの避難準備をしておきましょう。
- ◆自分がどのルートで、どこに避難すべきかを確認しておきましょう。
- ◆避難勧告等の発令にかかわらず、少しでも危険を感じたら、すぐに避難をしましょう。

重要 避難とは、災害などの危険から身を守ることであり、**避難場所に行くことだけが避難ではありません**。暗くなり周りがよく見えない状況での避難や、すでに増水している川の近くを通って避難することは大変危険です。
状況によっては自宅の2階や近くの頑丈な建物に避難する方が安全な場合もあります。状況に応じて使い分けましょう。

また、災害の状況によって**開設する避難場所と開設しない避難場所があります**。必ず役場に確認してから避難をしましょう。

大雨による災害から身を守るために

これから梅雨に入り、大雨によって河川が増水し、氾濫する恐れがあります。
自宅が浸水想定区域に入っていないか確認しておきましょう。

また、粕屋町内では、**大隈区・江辻区・長者原上区・駕輿丁区の一部が土砂災害警戒区域等に指定されています**。指定された区域では大雨による土砂災害が発生する恐れがありますので、早めの避難を心がけましょう。

※浸水想定区域、土砂災害警戒区域は、福岡県ホームページ又は粕屋町ホームページで確認できます。



問合せ 粕屋町協働のまちづくり課 ☎ 938-0173

環境ア・ラ・カルト

3R活動にご協力ください

3Rとはリデュース(Reduce)、リユース(Reuse)、リサイクル(Recycle)の3つのRの総称です。

- ①リデュース(Reduce) **ごみを減らす**
 - マイバッグを用意し、レジ袋を断りましょう。
 - 商品購入時は、過剰包装や不要な包装は断りましょう。
- ②リユース(Reuse) **繰り返し使う**
 - 詰替え用の商品を購入しましょう。
 - 不用品については、フリーマーケットやバザーを活用しましょう。
- ③リサイクル(Recycle) **再生利用**
 - リサイクルされた商品を選びましょう。
 - 資源物は分別し、資源回収に出しましょう。

役場裏にリサイクル置場を設置して、新聞、雑誌、ダンボール、古布を回収しています。町民の方は、どなたでもいつでも自由に置くことができますので、ご利用ください。また、家庭から出る生ごみは、「生ごみ発酵処理容器」や「生ごみ処理機」を購入していただき、購入費の一部を補助する制度がありますので、ご活用いただき、ごみ減量化にご協力ください。

粕屋町古紙類の集団回収奨励金の交付について

粕屋町では収集するごみの減量化、資源の有効利用、環境保全思想の普及向上及びグループ活動の育成を図る目的で、集団により回収を行う団体に対する奨励金の交付を行っています。

- 交付対象品目** 古紙(新聞・雑誌・ダンボール・チラシ類)及び古布
- 奨励金** 集団回収量 1kg×8円
- 交付対象団体** 行政区・子ども会・婦人会・老人クラブ等

申込み・問合せ 粕屋町道路環境整備課 ☎ 938-0198

国民健康保険税納税通知書の発送について

問合せ 粕屋町総合窓口課 国保年金係 ☎ 938-2311 (内線442・447)

平成30年度国民健康保険税納税通知書を6月中旬に発送しますので、納期限内に納付をお願いします。保険税のお支払いは納めに行く手間が省けて納め忘れがない口座振替が便利です。



平成30年度の国民健康保険税制度改正については以下のとおりです。

▶ 所得割率、均等割額、平等割額、賦課限度額の変更について

保険税は被保険者の方の所得や加入者数に応じて計算されます。平成30年度からの国保制度改正に伴い、福岡県から提示される標準保険料率などを参考に、所得割率、均等割額、平等割額について改正を行いました。また、保険税が課税される金額は地方税法施行令により一定の限度額が設けられていますが、改正により、医療分の賦課限度額が引き上げとなりました。

区 分		平成30年度	平成29年度	増 減
医療給付費分	所得割率	6.8%	7.0%	-0.2%
	均等割額(1人当たり)	23,000円	27,000円	-4,000円
	平等割額(1世帯当り)	25,000円	22,000円	+3,000円
	賦課限度額	58万円	54万円	+4万円
後期高齢者 支援金分	所得割率	2.4%	2.1%	+0.3%
	均等割額(1人当たり)	9,000円	8,000円	+1,000円
	平等割額(1世帯当り)	9,000円	7,000円	+2,000円
	賦課限度額	19万円	19万円	増減なし
介護納付金分 (40歳から64歳 までの方のみ)	所得割率	2.2%	2.0%	+0.2%
	均等割額(1人当たり)	9,000円	8,000円	+1,000円
	平等割額(1世帯当り)	8,000円	8,000円	増減なし
	賦課限度額	16万円	16万円	増減なし

▶ 保険税軽減制度の拡大

所得が右表の基準以下の世帯に対しては、国民健康保険税の均等割(加入者数に対してかかるもの)と平等割(世帯に対してかかるもの)が所得等に応じて7割・5割・2割軽減されます。このうち、今回の改正で、5割、2割軽減の基準が拡大され、軽減判定所得が下記のように変更されました。

	平成29年度	平成30年度
7割軽減	33万円以下	33万円以下(変更なし)
5割軽減	33万円+27万円×被保険者数	33万円+27.5万円×被保険者数
2割軽減	33万円+49万円×被保険者数	33万円+50万円×被保険者数

※ 被保険者数には、国民健康保険から後期高齢者医療へ移行した方も含みます。

※ この軽減制度は申請の必要はありませんが、所得の申告が必要です。所得が無い方(扶養されている方を除く)でも申告をされていないと軽減判定ができませんので、ご注意ください。

かすサポチャレンジ講座 ご案内

申込み・問合せ 粕屋町地域包括支援センター ☎ 938-0229

かすサポとは、粕屋町サポーターの略です。かすサポ部員は高齢の方へ対して、自分のできる範囲のサポート活動を各部で行っています。チャレンジ講座を受講して、かすサポ部員として一緒に活動しませんか。ご自身の健康のためにもぜひ、ご参加ください。

関心のある方！どなたでも参加ができます。

各講座開始の前日までにお申し込みください。

運動部

運動教室で簡単なお手伝いや運動の良さを伝える活動に必要な知識を学びます。運動を楽しみ運動の知識を学び、運動する喜びを伝えましょう。

- ▶ **日程** 6月6日・13日・20日・27日、7月4日・11日・18日・25日、8月1日 ※全て水曜日
- ▶ **時間** 11時～12時 全9回コース
- ▶ **場所** かすやドーム
- ▶ **定員** 30名

生活部

地域で「ちょっとしたお手伝い」を必要としている方に靴を脱がない3つのお手伝い(買い物同行・ゴミ捨て・見守り)を行う活動に必要な知識を学びます。

- ▶ **日程** 6月5日・12日・19日 ※全て火曜日
- ▶ **時間** 13時～14時30分 全3回コース
- ▶ **場所** 福祉センター
- ▶ **定員** 20名

脳若IT部

タブレットを使って、地域の方と一緒に楽しい時間を過ごす「通いの場」を増やしていく活動に必要な知識を学びます。

- ▶ **日程** 7月3日・10日 ※全て火曜日
- ▶ **時間** 13時30分～15時 全2回コース
- ▶ **場所** 福祉センター
- ▶ **定員** 20名



粕屋町障害福祉計画推進協議会委員を募集します

「第5期粕屋町障がい福祉計画」を推進するため、障がい福祉に関心があり、障がい者の地域生活支援に関わる活動を行う粕屋町障害福祉計画推進協議会委員を公募します。

●推進協議会開催回数

平成30年6月から平成31年3月までに5回程度を予定(場合により回数を変更します。)

●募集要領

- 対象 障がい福祉に関心のある粕屋町在住の18歳以上の方
- 募集人数 3名程度(任期3年)
- 応募方法 氏名・年齢・住所・日中連絡のつく連絡先・職業・応募理由を記載の上、お申し込みください。(郵送・ファックス・窓口でも可)
- 締切 6月15日(金)

※応募者多数の場合は、計画推進の趣旨にそって書類選考させていただきますのでご了承ください。

●問合せ 粕屋町介護福祉課 障害者福祉係
☎ 938-0229 FAX 938-9522

身体障がい者相談員・知的障がい者相談員を紹介します

障がいのある方やそのご家族からの相談を受けていただくため、町から委嘱された相談員です。

障がいのある方の地域での活動を支援します。また、障がいのある方への理解を進める活動も行っています。障がいについてお悩みの方はご相談ください。

【身体障がい者相談員】 貞末 勝重 ☎ 939-1048
森 玲子 ☎ 939-2039

【知的障がい者相談員】 青木 保男 ☎ 938-2837

●問合せ 粕屋町介護福祉課 障害者福祉係
☎ 938-0229

町営住宅の入居者募集

●募集戸数 5戸

朝日1団地 2戸(粕屋町大字大隈337番地1)

朝日2団地 1戸(粕屋町大字大隈365番地1)

朝日3団地 2戸(粕屋町大字大隈377番地1)

●申込期間 6月13日(水)～6月27日(水)

●申込書 6月13日から粕屋町介護福祉課にて配布します。

●申込方法 申込書に必要事項を記入し、介護福祉課に提出してください。

受付時間は8時30分から17時までです。土日祝日の受付、郵送での受付は行いません。

●抽せん日 7月4日(水)

●入居予定日 9月4日(火)

●問合せ 粕屋町介護福祉課 社会福祉係
☎ 938-0229

発掘調査作業員を募集しています

町内で実施する発掘調査作業に従事していただける方の登録を募集します。希望される方は当町の歴史資料館にて申込書をお渡しします。

●勤務条件

- 勤務時間 平日 8時30分～17時(休憩1時間)
- 勤務日数 2か月で25日以内
- 賃金 日額 6,150円(交通費は役場の規定により支給、社会保険無し)
- 職務内容 町内で行われる遺跡発掘調査作業への従事
- 採用方法 発掘調査を実施するときに、登録者の中から必要に応じて連絡します。

時期によっては作業がない場合があります。(発掘調査は通年で実施しているわけではありません。)

●申込み・問合せ 粕屋町立歴史資料館
☎ 939-2984

児童手当受給者の皆さんへ

6月は児童手当の現況届の提出月です

児童手当の現況届は、受給者及びその配偶者の前年の所得の状況と、6月1日現在の養育の状況などを毎年確認するためのものです。手続きについては、役場からお届けした書類を確認していただき、**6月29日(金)までに提出してください。**提出がない場合、受給資格があっても**6月分以降の児童手当の支払いを受けることができなくなります。**

また今月は、児童手当の支払月です。(2月・3月・4月・5月分)支払日は6月8日(金)で、受給者への支払いは個人口座振込みで行います。

●問合せ 総合窓口課 児童手当担当
☎ 938-2311(内線419)

統計調査員を追加募集しています

統計調査員とは、福岡県知事から任命される地方公務員で、調査活動に対して概ね2万円から5万円の報酬が支給されます(調査の種類や内容などによりこの範囲とは限りません)。統計調査は、随時実施されるものではありませんので、まずは調査員の登録を行い、必要に応じて地域振興課から登録済みの調査員へ依頼をします。

●今年度予定の統計調査

(世帯対象)住宅・土地統計調査

平成30年10月1日基準

●統計調査員の主な活動

実質の活動期間は1か月程度で、下記のような活動を行います。

- ①指定された調査区域の確認
- ②対象者(事業者)へ調査票の配布及び収集
- ③収集した調査票の審査及び書類整理
- ④調査関係書類を粕屋町役場へ提出

●問合せ 粕屋町地域振興課
☎ 938-0194

6月の行事予定表

 町内保育所開催の子育て支援イベント

 施設休館日

	Tue 火	Wed 水	Thu 木	Fri 金	Sat 土
				 あかちゃん向けおはなし会 (11:00～、11:30～)   おはなしくらぶ (10:00～12:00)	 おおきい子向けおはなし会 (11:00～)  地域貸出 (袖須 11:00～、上大隈 14:00～)
		  体操のお兄さんとあそぼう(1・2歳児) (10:00～11:00)   時計製作 (10:30～12:00)  ファミサボ講習会① (♥10:00～12:00)   身長・体重測定 (▲11:00～)	  押し花のしおり (9:30～10:30) 	  リトルコアラ (10:00～12:00)  ちいさい子向けおはなし会 (11:00～、11:30～)  工作教室 (▲16:00～17:00)	 おおきい子向けおはなし会 (11:00～)  上映会(邦画) (14:00～15:50)  16ページ  花サークル作り  (♣13:30～15:00)
	5	6	7	8	9
	 かすやこども館				
		  体操のお兄さんとあそぼう(3・4・5歳児) (10:00～11:00)   父の日製作 (10:30～12:00)  赤ちゃん相談 (13:00～15:00)  マタニティ相談 (14:30～15:30)  マタニティ栄養教室 (13:00～約1時間)	  わんぱくキッズ(ボールあそび) (10:00～11:00)  西保育所 園庭で遊ぼう (10:00～11:00)  中央保育所 ふれあい遊び (9:45～11:00)  ハイハイレース&よーいどん!! (▲11:00～、14:00～)  10か月児健診 (13:00～13:45) 10か月児ブックスタート ※10か月児健診後	  ペーパーサート (10:00～12:00)  あかちゃん向けおはなし会 (11:00～、11:30～)  3歳児健診 (12:50～13:45)  ファミサボ講習会② (♥10:00～12:00) 	 おおきい子向けおはなし会 (11:00～)  地域貸出 (袖須 11:00～、上大隈 14:00～)
	12	13	14	15	16
	 かすやこども館				
	 2歳児歯科健診 (13:00～13:45) 認知症カフェ (喫茶店 陽だまり 14:00～15:00)  19ページ	  体操のお兄さんとあそぼう(1・2歳児) (10:00～11:00)   親子体操 (10:30～12:00)  『うちの子最高!』熊丸みつ子先生講演会 (♥10:30～12:00)  16ページ	 ウォーキング(スマイル会) (9:30～約1時間半)   あじさい作り (9:30～10:30)   ファミサボ講習会③ (♥10:00～12:00)   お誕生日会 (▲11:00～) 認知症カフェ (駅前カフェ3Ca8さかや 15:30～16:30)  19ページ	 工作教室 (▲16:00～17:00)  ちいさい子向けおはなし会 (11:00～、11:30～)   ねんどあそび (10:00～12:00) 	 キッズダンス① (♥10:30～11:30)   おおきい子向けおはなし会 (11:00～)
	19	20	21	22	23
	 かすやこども館				
		  体操のお兄さんとあそぼう(3・4・5歳児) (10:00～11:00)   4・5・6月のお誕生日会 (10:30～12:00)  4か月児健診 (13:00～13:45)  3歳児ブックスタート (◆11:00～)	  わらべうた・ベビーマッサージ (9:30～10:30)   1歳6か月児健診 (12:50～13:45) 認知症カフェ (秀洋堂薬局若宮本店 14:00～15:00)  19ページ	  講習会(歯科) (10:00～12:00) 	 国保特定健診・がん検診・後期高齢者基本健診 (8:30～11:00)  キッズダンス② (♥10:30～11:30)   ファミサボ講習会⑤ (♥13:00～16:00)   おおきい子向けおはなし会 (11:00～)
	26	27	28	29	30
	 かすやこども館		 粕屋フォーラム		

※粕屋フォーラム…粕屋町立図書館、歴史資料館

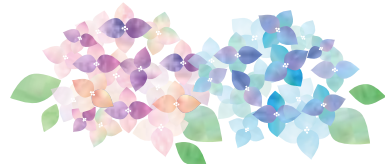

統計情報

町の人口

平成30年4月末現在（前年比）

人口	47,322	(+613)
男	23,369	(+297)
女	23,953	(+316)
世帯	19,974	(+410)

町内の交通事故 3月末現在（前年比）

平成30年 3月中 累計

件数	33(-13)	101(-28)
内高齢者	8(-1)	24(-5)
<small>(上記累計件数のうち飲酒運転にかかわるもの0件)</small>		
死者数	0(±0)	0(±0)
負傷者数	35(-26)	119(-44)

6月の税金

町県民税 第1期
国民健康保険税 第1期

納め忘れていませんか(5月の税金)

固定資産税 第1期
軽自動車税 全期

今月の水道メーター器交換

水道メーター器の有効期間(8年間)が満了する前に、町が委託した次の指定業者が交換を行います。

今月の交換対象宅の区域

町内全域

※交換工事で、代金を請求することは一切ありません。



指定委託業者

(有) 前田設備工業 ☎ 621-9928
(株) 倉田 ☎ 938-2708
松山工業 (株) ☎ 938-2245

問合せ 前記の委託業者又は

水道メーター写真 粕屋町上下水道課 ☎ 938-0239まで

今月の各種相談

特設人権相談	5日(火)	
行政相談	5日(火)	福祉センター (10時~12時)
心配ごと相談 ※裁判所で訴訟中、弁護士に依頼済の方は受け付けできません。	5日(火) 19日(火)	
交通事故・犯罪などの住民相談 ※要予約 ☎ 938-0173 協働のまちづくり課	14日(木) 28日(木)	粕屋町役場 (10時~12時)

- 健 健康センター ☎ 938-0258
- 図 図書館(粕屋フォーラム) ☎ 939-4646
- 子 かすやこども館 ☎ 410-2230
(♠つどい、♣作ろうスペース、▲のんびりロビー、
♥いろいろなホール、◆ボランティアルーム)
- わ 粕屋わかば保育園 ☎ 939-6111
- の ヴィラのぞみ愛児園 ☎ 957-1005
- 大 大川保育園 ☎ 938-3109
- 青 青葉はるまち保育園 ☎ 938-0550
- 星 星の子保育園 ☎ 938-3101

☎ 要予約

Sun 日	Mon 月	
粕屋町消防団 ポンプ操法大会 (中部消防署 8:00~) 町民新体カテスト (かすやドーム 9:00~) 小学生向けおはなし会 (15:00~) ※体操のお兄さんの講座は 中止になりました。7月 22日に振り替えます。	健康相談 (9:00~12:00) ウォーキング(スマイル会) (9:30~約1時間半) 絵の具遊び (10:30~12:00) 親子講座 (♥10:30~11:30)	
3	粕屋フォーラム サンレイクかすや かすやドーム	4
健 国保特定健診・がん検診・ 後期高齢者基本健診 (8:30~11:00) 第39回 町民ソフトボール大会 (粕屋東中・粕屋中 8:30~) 第1回町民女子フット ベースボール大会 (中央スポーツ公園 8:30~)	健 国保特定健診・がん検診・ 後期高齢者基本健診 (8:30~11:00)	
10	粕屋フォーラム かすやこども館 かすやドーム	11
生涯学習研修会 (サンレイクかすや 10:00~12:00) 10ページ 小学生向けおはなし会 (15:00~) 体操のお兄さんと遊ぼう (♥10:00~11:00) 体操のお兄さんと ホップステップジャンプ! (♥11:15~12:15)	講習会 (10:30~12:00) 親子講座 (♥10:30~11:30) 健康かすや21コーナー (2階エレベーター前、 14:00~16:00)	
17	粕屋フォーラム かすやドーム	18
ファミサポ講習会④ (♥10:00~12:00) ボードゲームで遊ぼう (◆14:00~15:30) 3歳児ブックスタート (11:00~)	粕屋町ふくしの日 (役場ロビー、10:00~15:00) ※障がい者団体のバザー 6月生まれお誕生会 (10:30~12:00) 製作(たなばた) (♠9:45~11:45、 13:15~15:45)	
24	粕屋フォーラム かすやドーム	25



キッズダンス

日時：6月23日(土)、30日(土)、7月7日(土)、14日(土)
1クール4日間 10:30~11:30
場所：いろいろホール(1階)
対象者：小学1年生~6年生(定員10人)
内容：リズムダンスや流行りの曲に合わせて踊り、体の柔軟性や表現力を高め、本来子どもが持つ自然な生きる力を育てよう。(水とう、タオルをお持ちください。動きやすい服装でお越しください。)

参加費：無料
※予約受付中(定員になり次第締切り)



ベビーマッサージ教室

日時：7月5日(木) 10:30~11:30
場所：ボランティアルーム(2階)
対象者：生後3か月~1歳未満の子どもと保護者(定員10組)
内容：マッサージオイルを使って親が子へマッサージを行い、子どもの肌の免疫力を上げ、リラクゼーション効果をもたらし、親子のコミュニケーションの向上を図ります。

参加費：300円
※6月4日から予約開始(定員になり次第締切り)
(電話予約は6月6日から受付)



親子ヨガ教室

日時：7月11日(水) 10:30~11:30
場所：いろいろホール(1階)
対象者：生後1歳半~3歳までの子どもと保護者(定員10組)
内容：親子ヨガを通して、子どものしなやかな心身の育成と、保護者のストレス解消、運動不足解消をサポートします。

参加費：無料
※6月9日から予約開始(定員になり次第締切り)
(電話予約は6月13日から受付)



ママのための産後ケア

日時：7月14日(土) 10:30~11:30
場所：ボランティアルーム(2階)
対象者：就学前の子を持つ母(定員5組)
内容：妊娠・出産による骨盤や女性ホルモンの変化についての講話を呼吸法などの実技を交えて行います。(バスタオルを1枚お持ちください。動きやすい服装でお越しください。子どもの同伴も可能です。)

参加費：無料
※6月14日から予約開始(定員になり次第締切り)
(電話予約は6月15日から受付)



かすやこども館 ☎ 410-2230

開館時間 9:00~20:00(小学生は17時まで)
休館日 毎週火曜日、毎月第2日曜及びその翌日
※6月1日から9月30日まで、小学生のみでの利用時間が18時までになります。



週末のミニシアター 『晩春』

娘の紀子(原節子)と二人で暮らす大学教授の周吉(笠智衆)は、27歳になって未だに嫁に行く意志を見せない紀子のことを心配していた。しかし、周吉の再婚話が持ち上がり、紀子は自分の結婚よりもそちらのほうが気になりだすが…。原節子が小津映画に初主演。父娘の愛情を映した名作!

1949年/日本/モノクロ/108分
監督：小津安二郎
出演：笠智衆、原節子 ほか

日時：6月9日(土)14:00~15:50
場所：粕屋フォーラム2階 視聴覚室
定員：50名
※鑑賞は無料です。お気軽にご参加ください。



たなばた工作教室

おりがみで彦星や織姫を作って、笹に飾ります。短冊におねがいを書いて、素敵な笹飾りを作ってみよう!

日時：7月1日(日)
14:00~16:00
場所：粕屋フォーラム 2階
視聴覚室

対象：3歳~小学生
参加費：無料
定員：40名
※6月16日(土)から受付開始(定員になり次第締切り)
(電話受付は6月19日(火)から)
※小学生未満のお子様は保護者同伴でご参加ください。
※3歳未満のお子様の入室はご遠慮ください。



去年の作品



たなばたおはなし会

楽しいおはなしがいっぱい★
人形劇や手あそびもあるよ! みんなで遊びにきてね!
日時：7月7日(土)11:00~11:50
場所：粕屋フォーラム 2階 視聴覚室
出演：おはなし会ひまわり



うちの子最高! ~今を生きる子ども達へ伝える思い。 親として、大人として地域として~

日時：6月20日(水) 10:30~12:00
場所：いろいろホール(1階)
対象者：18歳までの子どもとその保護者、子育てボランティア
内容：親や地域で活動する子育てボランティアに対して、全国を飛び回る熊丸先生が子育てに関して、笑いあり、感動ありの講演会を行います。
※申込み不要、参加無料



粕屋町立図書館(粕屋フォーラム内) ☎ 939-4646

開館時間 10:00~18:00(金曜日のみ~19:00)
休館日 毎週月曜日

町内施設のイベント・講座案内



マシュマロフォンダント講座

6月14日(木)9時から受付開始

溶かしたマシュマロを使って、華やかなデコレーションスイーツが作れます。

日 程：8月5日(日)

時 間：10:00～12:00

定 員：12名(先着順)

対象者：幼児5歳以上～中学生

※未就学児は保護者の同伴が必要です。

受講料：500円/1人

※お申込み時にお支払いいただきます。

材料費：1,000円程度/1人

※受講日にお支払いいただきます。



植物の香りで虫よけスプレーを作ろう ～アロマセラピー～

日 時：7月14日(土) 13:30～15:00

場 所：作ろうスペース(2階)

対象者：18歳までの子ども(未就学児は保護者同伴)
(定員10組)

内 容：親子で植物の香りを楽しめるアロマ虫よけスプレーを作ります。

参加費：500円

※6月14日から予約開始(定員になり次第締切り)
(電話予約は6月15日から受付)



コーヒーセミナー

6月7日(木)9時から受付開始

コーヒーの事をもっと知りたくはありませんか? 豆の事、美味しく淹れるコツ、みんなで楽しくお話をしながら学びましょう。

日 程：7月24日(火) アイスコーヒー講座

時 間：10:00～11:30

定 員：10名(先着順)

受講料：1,000円/1人

※お申込み時にお支払いいただきます。



カラーサンドアート講座

6月9日(土)9時から受付開始

色がついた砂をグラスに少しずつ入れて層を作り、デザイン性のあるオブジェや花器を作成します。

日 程：7月29日(日)

時 間：10:00～12:00

定 員：15名(先着順)

対象者：小中学生

受講料：500円/1人

※お申込み時にお支払いいただきます。

材料費：700円程度/1人

※受講日にお支払いいただきます。



かすやキッズダンスフェス 2nd

出演者募集

キッズダンスの祭典を盛り上げていただけるキッズダンスチームを募集。



昨年の写真

開催日時：8月19日(日) 14:00開演予定

開催場所：サンレイクかすや さくらホール

募集期間：6月15日(金)～7月7日(土)

募集定員：20チーム程度

※応募者多数の場合書類選考

参加費：無料

※衣装代やメイク代交通費等は出演者の負担となります。

募集チーム：●粕屋町在住又は粕屋町で活動中の団体に限る。

●ジャンル不問(ストリートダンス全般)

●1曲5分以内

●2名以上のチーム(ソロは不可)

●15歳以下(高校生は不可)

応募方法：サンレイクかすや受付にて配布する応募用紙に必要事項をご記入いただき、直接サンレイクかすや受付にお持ちください。



子ども飾り巻き寿司講座

6月6日(水)9時から受付開始

かわいい絵柄を想像しながら巻く楽しさと、切った時の感動を味わえる講座です。

日 程：7月27日(金)

時 間：13:00～15:00

定 員：15名(先着順)

対象者：小学生まで ※保護者の同伴が必要です。

受講料：500円/1人

※お申込み時にお支払いいただきます。

材料費：500円/1人

※受講日にお支払いいただきます。



夏休み親子陶芸教室

6月5日(火)9時から受付開始

親子で楽しく話しながら陶器の制作過程を学び、自由な発想でオリジナルの茶碗や湯呑等が作れます。

日 程：7月23日(月)、27日(金)、30日(月)、8月3日(金)
計4回

時 間：19:00～20:30

定 員：20名程度(先着順)

対象者：小中学生とその保護者

受講料：1,000円/1人

※お申込み時にお支払いいただきます。

材料費：3,200円/1人

※受講初日にお支払いいただきます。



かすやドーム ☎ 939-5130

営業時間 体育館 プール

火～金曜 9:00～22:00 10:00～21:30

土日祝日 9:00～20:00 10:00～19:30

※予約受付時間 閉館の30分前まで

休 館 日 毎週月曜日(祝日を除く)



サンレイクかすや ☎ 931-3309

開 館 時 間 9:00～22:00

予約受付時間 9:00～21:00

6 月 休 館 日 4日(月)

からだの調子を整える野菜

問合せ
粕屋町健康づくり課
☎ 938-0258



6月に入りキュウリやゴーヤなど夏野菜が美味しく食べられる時期になってきましたが、皆さんは普段、野菜をどのくらい食べていますか。

野菜は、食物繊維が豊富で腸内環境を整えたり、脂質の吸収を抑え、血糖値の上昇を緩やかにしてくれます。また、野菜に含まれるカリウムが体の水分バランスを整え血圧を下げる効果もあります。



野菜1日350g=1食100g以上

健康日本21では、平成34年までに野菜摂取量を**1日350g以上**(=1食で100g以上)にする目標が掲げられています。現在、日本人の平均野菜摂取量は282gで、目標量まで70gほど足りていません。右の写真を参考に、1食でこれくらいの野菜を摂れるよう心がけてみませんか。

野菜100gの目安



(生野菜)
両手1杯分

(加熱野菜)
片手1杯分

野菜から食べよう

食事の食べ始めは1口でも2口でも、野菜から食べると糖やコレステロールの吸収を抑えてくれます。特に、きのこ類、海藻類、こんにやくなどの水溶性食物繊維は、よりその効果を発揮します。血糖値やコレステロール値が気になる方は“野菜から食べる”を取り入れてみてください。

7月から開催される健康スクールの第3回目に食生活についての講座があります。ご興味がある方は是非ご参加ください。※健康スクールについての詳細は、下記の案内をご参照ください。

「かすや健康スクール ～健康づくりのいろは～」 開講

平成30年度の健康イベント第2弾として、4回シリーズの「かすや健康スクール」を開催します。それぞれのテーマごとに、講話や実技を通して健康づくりについて学ぶスクールです。毎年たくさんの方にご参加いただき大好評です。

	日時	テーマ・タイトル
第1講座	7月13日(金) 9時30分～11時	健康スクールへようこそ♪ ～健康かすや21とは～
第2講座	8月3日(金) 13時30分～14時30分	歯科医による歯周病・虫歯予防の ブラッシング指導
第3講座	9月7日(金) 9時30分～11時	からだを整える食生活
第4講座	10月5日(金) 9時30分～11時	修了式 ～まとめの講話と糖度測定～

アルコールパッチテスト
をしてみよう!

もれなく全員に
歯ブラシプレゼント♪

管理栄養士特製
レシピ集をプレゼント♪

※参加費はすべて無料です。

- ▶ **定員** 20名 ※基本的に4回すべての講座に参加していただける方が対象です。
- ▶ **場所** 粕屋町健康センター(役場北側)
- ▶ **申込方法** **7月11日(水)までに**
粕屋町健康づくり課(☎ 938-0258)又は粕屋町健康センター窓口にてお申し込みください。



◀ 昨年の教室の様子

健康づくり課では、健康な町づくりのために一緒に活動していただける「健康推進員」を募集中です。ご興味のある方は、ぜひこのスクールにお申し込みください。

安全
安心

シルバーセーフティ・ドライビングコンテストの結果 粕屋町 団体第三位・個人第三位 入賞

問合せ 粕屋町協働のまちづくり課 ☎ 938-0173



運転技能試験(S字コース)



講習(死角体験)

4月9日(月)アイルモータースクール博多の森において、粕屋警察署・粕屋地区交通安全協会主催による「シルバーセーフティ・ドライビングコンテスト」が、粕屋地区1市6町参加のもと開催され、参加者は真剣に交通法令学科試験及び運転技能試験に臨んでいました。

粕屋町出場者(敬称略)

●豊原 清史 ●長 繁次 ●永野 哲哉 ●喜多 美千子

コンテスト結果

	優勝	第二位	第三位
団体の部	須恵町	古賀市	粕屋町
個人の部	須恵町	古賀市	長 繁次氏 (粕屋町)

**高齢運転者による交通事故が
増加しています。**
体調が悪い時や悪天候の時などは、
無理に運転するのはやめましょう。

認知症の心

問合せ 粕屋町地域包括支援センター ☎ 938-0229

認知症の方の心にズームイン

数日前、Aさんは風邪をひいてかかりつけの医院に行きました。ついでに物忘れについて相談したところ、専門医受診を勧められました。

後日、病院に行ったAさんは「今日は認知症専門の病院に来たけれど、認知症と診断されたらどうしよう。記憶のすべてを失うのかなあ・・・」と急に不安な気持ちになりました。

検査の結果、「認知症になる前の段階ですね。症状の進行を遅くする薬もあります。早速治療を始めましょう。」と専門医に言われました。

その時のAさんの気持ちは…

「診断はショックだったけれど、治療法があるとされていてちょっと安心できた。」

ワンポイント!

専門の医師は、問診だけではなく、心理テストや知能テスト、画像診断などを組み合わせて診断します。診断技術は年々進歩しており、「認知症になる前の段階」も分かるようになってきました。早目に専門医の診断を受ければ早期治療が可能です。Aさん、勇気をもって専門医の受診をして良かったですね。

かすやカフェ(認知症カフェ)開催

「かすやカフェ」とは、認知症の人やその家族、地域の人が気軽に交流する場です。認知症に詳しい専門職も参加します。事前の申込みは必要なく、初めての方もお気軽にご参加ください。1人で抱え込まず、一緒にお茶を飲みながら、日頃不安なことや悩み事を語り、ホッと一息いれませんか？

- 喫茶店 陽だまり(サンレイクかすや 1階)
●6月19日 火曜日 14:00~15:00
- 駅前カフェ3Ca8 さかや(原町1-1-12)
●6月21日 木曜日 15:30~16:30
- 秀洋堂薬局 若宮本店(若宮2-6-5)
●6月28日 木曜日 14:00~15:00



団体

掲示板



カルマ・クインテット

～音楽を通じてたくさんの方とつながりたい～

カルマ・クインテットは粕屋町で誕生して6年目を迎えました。まだまだこれからのバンドですが、少しずつ活動の場が広がり、今では県内全域でお声をかけていただけるようになりました。毎週水曜日18時から原町駅のコミュニティーホールで練習しています。

只今メンバー(ベース・トロンボーン・サイドギター)を募集しています。仲間になってくださる方がいらっしゃいましたら、まちづくり活動支援室までご連絡ください。 ☎ 938-8835



粕屋町青年団

新年度が始まり、4月28日に春の研修会を行いました。新入団員5人を加えて、アサヒビール工場に工場見学に行きました。この研修を通じて新入団員を含めて親睦を深めることができました。今年度も新しい団員を迎え、去年以上に楽しく粕屋町を盛り上げていきたいと思えます。



まちづくり活動支援室からののお知らせ



まちづくり活動ってどんなこと？

まちづくり活動とは、そこに住む人たちが、力を合わせて、みんなの力で『住みやすい』と思えるような環境をつくり出していく活動のことです。

住民ニーズが多様化・複雑化し、様々な地域課題が生じている現在、住民の皆さん自身が『声』『知恵』『力』を発揮する、住民主導の協働のまちづくりが不可欠となっています。『地域の安全を守るため、防犯パトロールをしよう』

『一人で暮らす高齢者の方宅を定期的に訪問して、元気であるかの確認をしよう』

『一人で子育てに悩まないよう、公民館で親子サロンを開いて育児ママをサポートしよう』

など、住民の皆さんが感じる『こうだったらいいな』を形にするため、まちづくり活動支援室が住民の皆さんと一緒に考え、取り組んでいきます。

日々の生活で感じていることがありましたら、まちづくり活動支援室までご連絡ください。

皆さまからの情報をお待ちしています！

イベント案内や募集など、団体からお知らせしたい情報がありましたら、まちづくり活動支援室までご連絡ください。

掲載できる内容については、いくつかの条件がありますので予めご了承ください。

まちづくり活動支援室(サンレイクかすや内)

☎ 938-8835

〈有料広告〉

0才～3才のお友だち
きらきらランドで一緒に遊ばしましょう！

7.9月
8.6月
10:45～12:00
参加無料

たくさんのお友だちお待ちしています！

学校法人博多学園 幼稚園グループ
博多第一幼稚園
福岡県糟屋郡志免町桜丘1丁目28-1
TEL.092-936-0200

にこにこ広場に遊びに来ませんか？

7.6金
8.24金
10:45～11:45
参加無料

未就園児の方ならどなたでも参加OK！

学校法人博多学園 幼稚園グループ
博多第二幼稚園
福岡県糟屋郡宇美町ひばりが丘1丁目1-10
TEL.092-934-1001

〈有料広告〉

あかるく たくましく 考える子

学校法人田名橋学園 **和田幼稚園**

園バスが粕屋町・久山町にも運行(31年度)
園の見学に来て下さい！
糟屋郡篠栗町大字和田910-468
☎ 947-7590
ホームページ: <https://www.wadayouchien.com/>



粕屋町文化協会主催

第4回 夏休み子ども体験教室

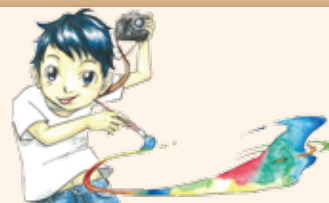

- ▶ **参加対象者** 粕屋町在住の小学生
- ▶ **場 所** サンレイクかすや
- ▶ **申 込 み** 7月1日(日) 9時からサンレイクかすや 多目的ホールにて受付
(先着順で受付。各講座定員になり次第、締切りとさせていただきます。)
- ▶ **参加料金** 登録料:一人100円(保険料込み) 受講料:一講座あたり500円
受付時にお支払いいただきます。(複数受講できます。)
※講座により、材料費が必要な場合があります。(半額は文化協会が負担します。)

講座予定表

■青 … 頭脳・才能を開花させよう ■赤 … 古典・芸能に触れ合おう
□白 … 楽しく手作りしよう ■緑 … 身体を動かそう

実施日	7月27日 (金)	7月28日 (土)	7月30日 (月)	7月31日 (火)	8月1日 (水)	8月2日 (木)	8月3日 (金)	8月7日 (火)	8月8日 (水)	8月9日 (木)	8月10日 (金)
絵 画		9:00~ 10:30	9:00~ 10:30	9:00~ 10:30							
ちぎり絵	10:30~ 12:00		10:30~ 12:00	10:30~ 12:00							
将 棋	9:00~ 10:30		9:00~ 10:30		9:00~ 10:30						
囲 碁		9:00~ 12:00									
英 会 話	11:00~ 12:00					11:00~ 12:00				11:00~ 12:00	
茶 道			10:00~ 12:00	10:00~ 12:00	10:00~ 12:00						
日 舞			10:30~ 12:00			10:30~ 12:00		10:30~ 12:00			
三 味 線								9:00~ 10:30	9:00~ 10:30	9:00~ 10:30	9:00~ 10:30
お 箏								10:30~ 12:00	10:30~ 12:00	10:30~ 12:00	10:30~ 12:00
太 鼓			10:00~ 12:00					10:00~ 12:00			10:00~ 12:00
パン作り							9:00~12:00 13:00~15:00	※エプロン、ハンドタオルをお持ちください。			
ビ ー ズ				9:00~ 12:00							
トンボ玉					9:30~ 12:00	※トンボ玉は、4年生以上20名限定					
ダンス					10:30~ 12:00		10:30~ 12:00			10:30~ 12:00	
バ ト ン									10:30~ 12:00	10:30~ 12:00	10:30~ 12:00
フラダンス								9:30~ 10:30	9:30~ 10:30	9:30~ 10:30	9:30~ 10:30

※各講座の参加者は、水筒をお持ちください。

8月11日(土) 13時から、多目的ホールにて成果発表会を行います。ぜひ見に来てください。

- ▶ **問 合 せ** 文化協会事務局 ☎ 931-7511(月・金の13時~16時)
担当 八尋 ☎ 090-3737-2682

〈有料広告〉

弁護士による 無料法律相談会

相続、交通事故、建築紛争等、個人・企業のあらゆる法律相談に対応

日時 6月23日(土)13:00~17:00

場所 サンレイクかすや〈研修室2〉

TEL 092-477-7313

要事前予約

先着順

福岡シティ法律事務所 <http://fukuokacity-lo.com>

弁護士 | 佐藤 雄介・勝野 幸成【福岡県弁護士会所属】



〈有料広告〉

結婚相談

地元仲人による無料相談会

- ・結婚や再婚をお望みの方
- ・ご子息ご令嬢の結婚を心配されている親御様

無料相談承ります お気軽にお越しください

〈日時〉 6/16(土) 6/24(日) 各日9:00~12:00

7/22(日) 7/28(土) 各日9:00~12:00

〈場所〉 サンレイクかすや 粕屋町駕与丁1-6-1(092-931-3309)

結婚相談所アヴァンジュ

(TEL) 092-477-8001

(WEB) <https://www.avanju.com/>



法律と暮らしの無料相談

福岡東部法律事務所(弁護士6名)のご協力により、「法律と暮らしの無料相談会」が次のように開かれます。となたでもお気軽にお越しください。
・弁護士が直接お会いして相談に応じます。
・相談内容は固く秘密が守られます。
・相談は無料です。

▼日時 6月8日(金) 18時～21時
▼会場 サンレイクかすや 研修室3・マルチメディアルーム
▼予約・問合せ 電話での予約をお願いします。
☎(611)4057
☎090(2394)9319
川口 聖希 まで

九州一斉ノ相続登記相談会のお知らせ

福岡法務局及び福岡県司法書士会では、不動産の相続登記の手続・遺産相続の手続や生前贈与、遺産分割など、相続に関するセミナー及び無料相談会を開催します。

▼日時 7月8日(日) 11時～15時30分

▼場所 JR博多シティ会議室 9階(中会議室①②)(福岡市博多区博多駅前中央街1番1号)
▼内容
①【セミナー】11時～12時30分 定員96名
「司法書士による相続・遺言教室(参加無料・予約不要)」
②【無料相談会】 12時30分～15時30分 定員60組(予約優先)

▼予約期間 6月18日(月)～7月6日(金) 平日10時～16時

▼相談内容 相続・遺言に関する問題
相談は無料で、司法書士がお受けします。
▼予約・問合せ 福岡県司法書士会 ☎(722)4131 ☎(714)4234



119 平成30年度 危険物安全週間標語決定

危険物安全週間の推進する標語が決定しました。

「この標語は、車いすテニスの上地結衣選手がモデルとなる啓発ポスターで活用されます。」
「この標語は、車いすテニスの上地結衣選手がモデルとなる啓発ポスターで活用されます。」

危険物安全週間 6月3日(日)～6月9日(土)
危険物の保安に対する意識の高揚と啓発を推進する目的で危険物安全週間が定められています。

119 平成30年度 全国統一防火標語の決定

「忘れてない? サイフにスマホに 火の確認」
総務省消防庁が、火災予防思想をより広く普及させることを目的に、一般社団法人日本損害保険協会との共催で、平成30年度全国統一防火標語の募集を行った結果、入選作品となった標語です。

福岡県立古賀特別支援学校「ボランティア説明会」

地域の方々に対し、障がいのある子どもたちの教育活動のお手伝いをしていただくボランティアを募集しています。
ご希望の方は、電話又はFAXでお問い合わせください。

▼日時 6月12日(火) 10時～正午(予定)
▼場所 福岡県立古賀特別支援学校(古賀市千鳥4丁目3番1号)
※来校の際は、公共の交通機関をご利用ください。
▼内容 本校の教育活動の説明、

校内見学、ボランティア登録など
▼問合せ 福岡県立古賀特別支援学校 ☎(943)8674 担当:小林



済生会福岡総合病院 かすや健康セミナー

「みんなで学ぼう! 脳の病気」と題し、脳の病気の症状や最新治療、予防などについて当院の脳神経内科医師や地域のクリニックの先生がわかりやすくお話しします。
正しい知識を増やすことで身近な病気として認識し、ご自分やご家族の健康について考えていただく機会になればと思います。脳トレーニングの実践もありますので、お気軽にご参加ください。

▼日時 6月14日(木) 14時30分～16時 (受付14時)
▼場所 サンレイクかすや 多目的ホール
▼定員 100名
▼入場無料・事前予約不要
▼内容 ①済生会福岡総合病院 脳神経内科 部長 橋本哲也 医師 「最新の脳梗塞診療」

②済生会福岡総合病院 リハビリテーション部 作業療法士 保田真吾 「脳のいきいき健康教室 ～脳トレの紹介～」
③森高脳神経外科クリニック 院長 森高一彦 先生 「頭痛とめまい」
〜特に緊急を要する頭痛とめまいについて〜
▼問合せ 済生会福岡総合病院 経営企画課 木下・丸田・小田 ☎(771)8151(代表) 内線(5960) ホームページ: https://www.saiseikai-hp.chuo.fukuoka.jp e-mail: byoin@saiseikai-hp.chuo.fukuoka.jp

40歳からの2日間 就職支援セミナー (無料)の開催

▼日時 6月20日(水)・21日(木) 10時～15時
▼場所 はかた近代ビル1階福岡市博多区博多駅前1丁目1-33
▼対象者 概ね40歳から64歳までの求職者
▼予約・問合せ 福岡県中高年就職支援センター ☎(433)7780

介護職員初任者研修の開催(受講料無料)

- ▼日程 7月3日(火)～8月10日(金)
- ▼場所 福祉研究カレッジ天神校(福岡市中央区大名2-9-5 グランドビル2F)
- ▼対象者 概ね40歳から64歳までの求職者
- ▼定員 24名(応募者が定員を超えた場合は抽選)
- ▼申込期限 6月25日(月)
- ▼受講料 無料
- ▼問合せ 福岡県中高年就職支援センター ☎(477)60888

粕屋町 町民囲碁・将棋大会

- 第28回粕屋町町民囲碁・将棋大会を開催します。
- ▼主催 粕屋町文化協会
- ▼日時 6月17日(日) 9時～17時
- ▼場所 サンレイクかすや
- ▼参加資格 町内在住者又は町内勤務者
- ▼競技方法 ランク別リーグ戦
- ▼会費(厚食代含む)
 - 一般 1,500円
 - 学生 1,000円
 - 小学生 500円
- ▼申込 6月8日(金)までに
サンレイクかすや又は
福祉センター窓口へ

問合せ

囲碁 伴 勝宣
☎(938)2753
将棋 木下 信之
☎(938)4907



今年もプレミアム付粕屋町商品券を販売します

粕屋町商工会では福岡県、粕屋町のご支援のもと、商工業者の発展と地域活性化を目的に、プレミアム率10%の粕屋町商品券を販売します。

▼お買いもの券

発行総額 2200万円分
1万円で千円分のプレミアムが付く商品券で、一世帯につき5万円まで購入できます。

▼建築・工業関連対象券(以後「工事券」と表示)

発行総額 1100万円分
10万円で1万円分のプレミアムが付く商品券で一世帯につき30万円まで購入できます。

※利用制限がありますので事前に商工会迄お問い合わせください。

▼商品券の購入方法

本年も「専用葉書」での応募による事前申込制で販売します。申込み多数の場合は、公開抽選の上、当選者のみに販売します。

6月中旬頃に全戸配布予定のチラシに付いている「専用葉書」を切り取り、必要事項のご

記入と切手を貼付の上、7月2日(月)必着でお申し込みください。

①当選通知日 7月18日(水)

②当選者販売 お買いもの券・工事券ともに7月24日(火)9時から、粕屋町商工会窓口にて販売しますので「当選通知」をお持ちください。

※申込み多数の場合は主催者による公開抽選にて当選者を決定し当選者のみ「当選通知」を送ります。

▼期日 7月11日(水) 14時～会場 粕屋町商工会館

▼商品券の使用期限 平成31年1月22日(火)迄

※詳細につきましては、後日配布のチラシ又は粕屋町商工会までお問い合わせください。

プレミアム付粕屋町商品券取扱加盟店募集

商工会では、商品券の利用による消費拡大と地元商工業の活性化のため取扱加盟店を募集しています。

町内において6か月以上、営業所、事務所等を有する商工業者であれば登録可能ですのでお気軽にお申し込みください。

尚、本年度も、商工会会員の換金手数料は無料としますので会員登録につきましてもご検討ください。

歯と口の健康週間 6月4日～10日

むし歯予防デー

歯とお口の健康は、全身の健康の源です。この機会にぜひ、歯科医院を受診しましょう。

粕屋郡歯科医師会

6月23日～29日は「男女共同参画週間」です

男性と女性が、職場で、学校で、地域で、家庭で、それぞれの個性と能力を発揮できる「男女共同参画社会」を実現するためには 政府や地方公共団体だけでなく、国民の皆さん一人ひとりの取組が必要です。私たちのまわりの男女のパートナーシップについて、この機会に考えてみませんか？

走り出せ、性別のハードルを超えて、今

平成30年度 男女共同参画週間 6月23日(土)～29日(金)

御礼		4月1日から4月30日(敬称略)	
居住地	亡くなられた方	年齢	寄贈主
乙仲原西	山田 淳	58	山田 京子
江辻	松永美好	94	松永孝志
	粕屋町社会福祉協議会		粕屋町社会福祉協議会
	江辻四つ葉クラブ		江辻四つ葉クラブ

左の方々より、香典返しとして多額の御寄附を賜りました。紙面をかりまして、厚く御礼申し上げます。御寄附いただいたご芳志は、十分尊重して、有意義に使わせていただきます。

平成29年度
町民意識調査結果のお知らせ **粕屋町 住マイル調査**

粕屋町を
 もっと住みよい
 笑顔のまちへ!

第5次総合計画 進行管理

調査地域: 粕屋町全域 調査対象者: 18歳以上の方3,000名を無作為抽出
 調査期間: 平成30年2月上旬~中旬 調査方法: 郵送による配布・回収 回収数: 931件(31.0%)

〈住みよさ指標〉

Q 今後も粕屋町に住みたいと思いますか。

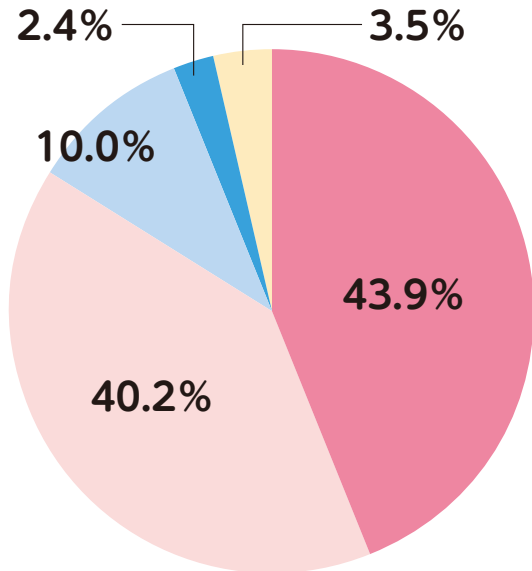

- 住み続けたい
- どちらかといえば住み続けたい
- どちらかといえば町外に移りたい
- 町外に移りたい
- 無回答

粕屋町に『住み続けたい』と答えた人は前年比3.3%増加し、**2年連続増加**となりました。特に若い世代、子育て世代を中心に増加し、住みやすさの評価とともに、定住意向も高まっています。

住み続けたい (過去3年)

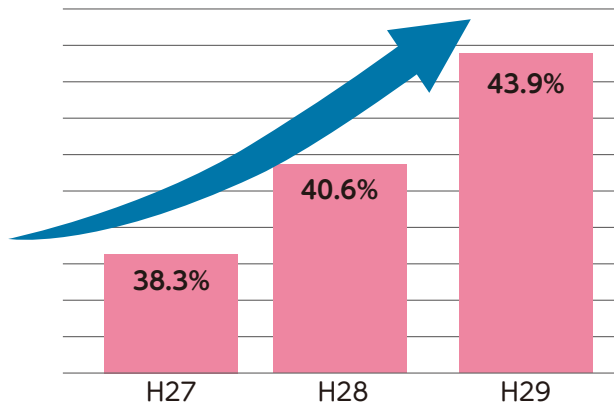

住み続けたい (年齢別)

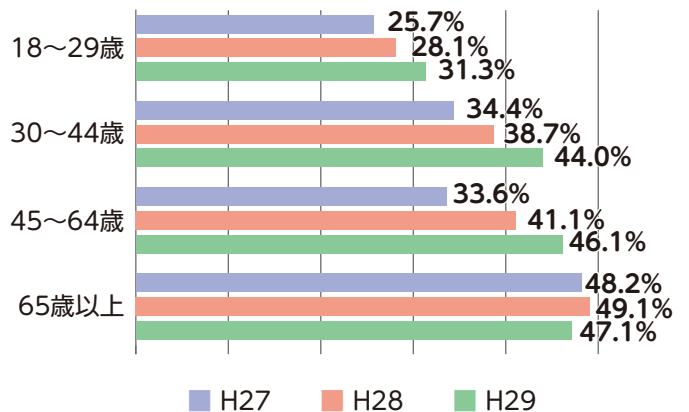

Q どのような点から住みやすい(住みにくい)と思いますか。

※自由記述

住みやすい



「交通の便の良さ」「買い物が便利」「福岡市(博多・天神)に近い」が上位を占めるなか、「都会と田舎のバランスの良さ」「自然の豊かさ」などの回答も多くみられ、都市と自然の調和したまちづくりが住みやすさが高い評価の要因となっています。

住みにくい



「交通渋滞が多い」「道路がせまい」「歩道が整備されていない」「保育所が少ない」など人口増加に伴う生活環境の変化などが住みにくさを感じる要因となっています。

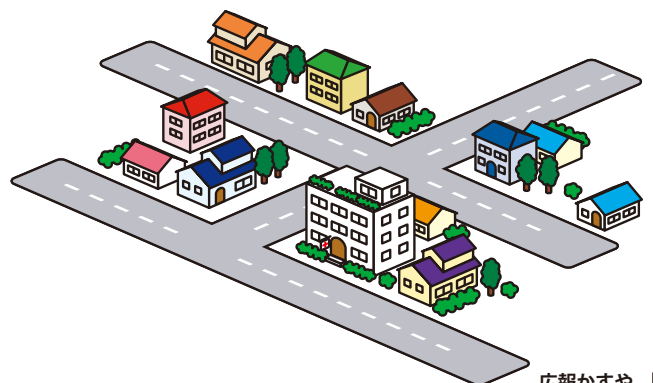

〈まちの情報発信について〉

今回は町の発信する情報や取組みについて調査しました。

Q 次にあげる町の発信する情報について、あなたの情報に対する「関心度」をお答えください。

【年代別上位5項目】

	18～29歳	30～44歳	45～64歳	65歳以上
1位	災害対策に関する情報	災害対策に関する情報	災害対策に関する情報	災害対策に関する情報
2位	各種手続きに関する情報	各種手続きに関する情報	各種手続きに関する情報	町内の出来事・話題
3位	税金に関する情報	子育て支援に関する情報	税金に関する情報	各種手続きに関する情報
4位	子育て支援に関する情報	町内の出来事・話題	町内の出来事・話題	税金に関する情報
5位	町内の出来事・話題	税金に関する情報	年金に関する情報	年金に関する情報



全ての年代において「災害対策に関する情報」への関心が高く、全体の74.2%が「関心がある」と回答しています。近年、地震や豪雨などの災害が多発していることもあり、人々の防災意識が高まっているようです。

Q 町の情報発信を効果的に行うためには、どのような取組みが必要だと思いますか。

【年代別上位5項目】

	18～29歳	30～44歳	45～64歳	65歳以上
1位	イベント行事の開催	広報誌の内容充実	広報誌の内容充実	広報誌の内容充実
2位	SNSの活用	町HPの情報量・機会の拡大	広報誌の読みやすさ	町役場と町内会との連携
3位	町HPの情報量・機会の拡大	イベント行事の開催	町HPの情報量・機会の拡大	広報誌の読みやすさ
4位	広報誌の内容充実	広報誌の読みやすさ	町役場と町内会との連携	イベント行事の開催
5位	広報誌の読みやすさ	SNSの活用	町民からの意見公募	町民からの意見公募



特に「45～64歳」「65歳以上」で「広報誌の内容充実」と答えた割合が高く、町の飲食店や地元農産物等の情報について掲載してほしいと望む声が多くありました。

「18歳～29歳」では「イベント行事の開催」の割合が高く、町内外に話題性の高い魅力発信を望む声が高くなっています。

皆さまの暮らしの状況や意識、ニーズなどを把握するために、町民意識調査「粕屋町住マイル調査」を実施しました。皆さまからいただいた声を町政に反映し、より住みやすい粕屋町を目指します。アンケートにご協力いただいた皆さま、ありがとうございました。

詳しい結果は粕屋町ホームページでご覧いただけます。

[粕屋町 住民アンケート](#)

検索

問合せ 粕屋町経営政策課 ☎ 938-0175

平成29年度 町内巡回バス町民アンケート調査結果のお知らせ

粕屋町では、交通不便地域の解消・高齢者などの活動支援・公共施設の利用促進等を通じた「まち」の活性化が行えるよう、ふれあいバスの利便性向上と運行効率に関して検討を行うため、「町内巡回バスアンケート」を実施しました。集計結果の要旨(概要)となりますが、調査結果をお知らせします。

アンケートにご協力いただいた皆さま、ありがとうございました。

町民アンケート

調査対象者	粕屋町在住の18歳以上の方2,000名を無作為抽出 地域代表者等250名の方へ配布
調査期間	平成29年12月1日～平成30年1月10日
配布・回収方法	(配布) 郵送、地域代表者等へ手渡し (回収) 郵送、役場窓口での受付
回収数(回収率)	884件(39.3%)

町民アンケート(集計結果の要旨)

町民の方は町内の「スーパー」や「大型ショッピングモール」、「病院・クリニック」をよく利用され、主に「自家用車」で移動されていることが分かります。

Q. よく利用する町内施設はどこですか？

【よく利用する町内の施設(複数回答)】

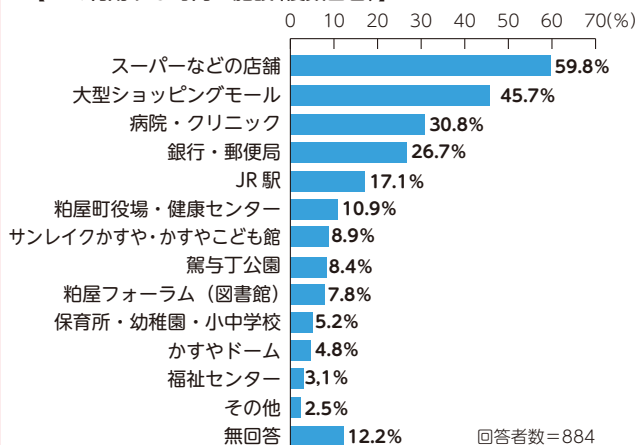

Q. 普段どのような交通手段を利用していますか？

【外出時に利用する交通手段】

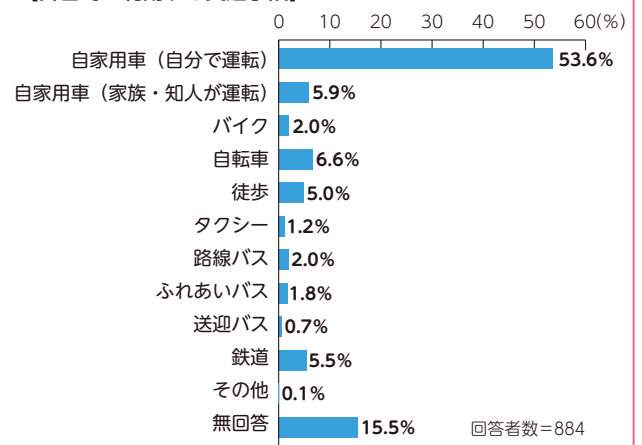

ふれあいバスは、町民の約1割の方に利用され、利用されている方の頻度は、「週に1日程度」から「年に数回」が多くなっています。

Q. ふれあいバスを利用していますか？

【ふれあいバスの利用の有無】

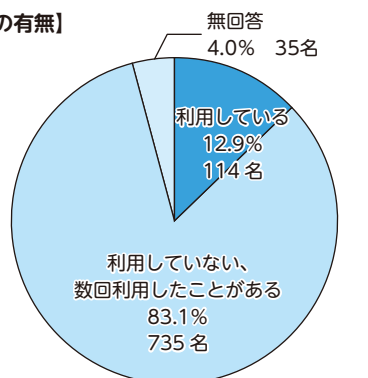

Q. 利用の頻度はどのくらいですか？

【ふれあいバスの利用頻度】

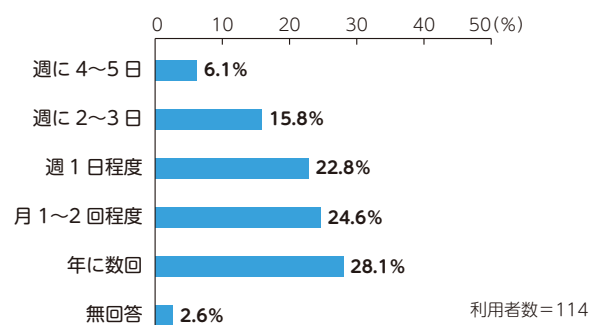

■ ふれあいバスを利用しない理由は、ほとんどが「車で十分」という回答でした。
ふれあいバスを利用するためには、「運行便数の増設」や「土日祝日の運行」、「運行ルートの見直し」を
求める方が多くなっています。

Q. ふれあいバスを利用しない理由は？

【ふれあいバスを利用していない理由(複数回答)】

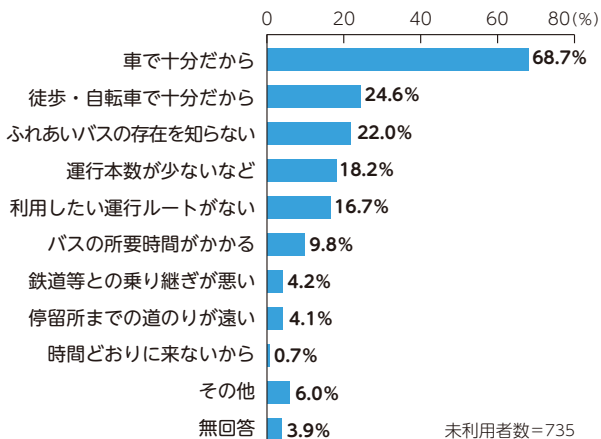

Q. どうすれば、ふれあいバスを利用しますか？

【ふれあいバスを利用するための対策(複数回答)】

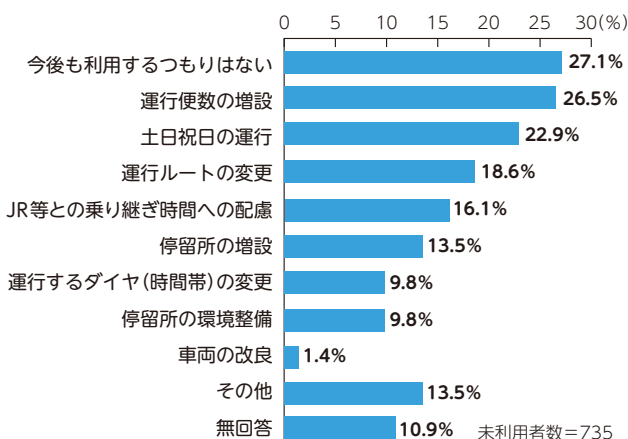

■ 町民の約7割の方は、「将来、高齢になったときなど必要な移動手段」と考えられており、現在の利用者
も、70歳代以上の方が多く利用されています。

Q. ふれあいバスはどのようなものですか。

【ふれあいバスとは】

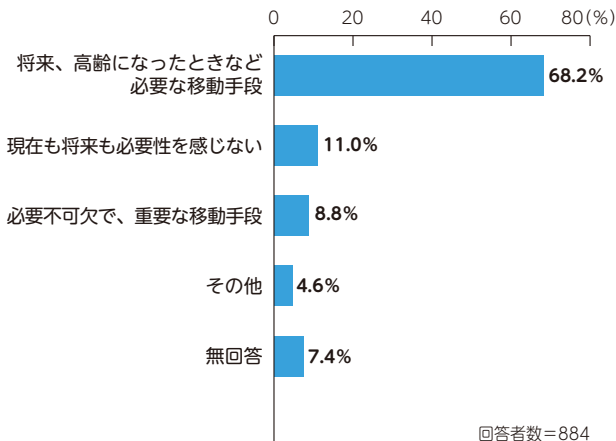

ふれあいバスは、
誰でも無料で利用できます!



ふれあいバスの時刻表、ルート案内は粕屋町ホームページに掲載しています。

粕屋町 ふれあいバス

検索

ふれあいバスについての問合せ 粕屋町社会福祉協議会 ☎ 938-6844

町民アンケートのほかに、ふれあいバス利用者へ直接手渡しによる「利用者アンケート(100名に配布)」も同時に実施しています。「町民アンケート」「利用者アンケート」調査の詳しい結果は、粕屋町役場都市計画課の窓口又は粕屋町ホームページでご覧いただけます。

粕屋町 住民アンケート

検索

問合せ 粕屋町都市計画課 ☎ 938-0208



平成30年度 第1回 粕屋町職員採用試験案内

職種・採用予定数

職 種	採用予定数	
一般行政職	一般事務	4人程度
	一般事務(障がい者対象)	1人程度



受験資格

一般行政職	一般事務	平成2年4月2日から平成9年4月1日までに生まれた人
	一般事務(障がい者対象)	昭和63年4月2日から平成9年4月1日までに生まれた人で、身体障害者手帳、療育手帳、精神障害者保健福祉手帳いずれかの交付を受けている人のうち次のすべての要件に該当する人 ①自力で通勤ができ、かつ介護者なしに一般行政事務職員として職務の遂行が可能な人 ②活字印刷文による出題及び口頭による面接試験に対応できる人

※ただし、次のいずれかに該当する人は受験できません。(詳しくは、平成30年度第1回粕屋町職員採用試験実施要領をご覧ください。)

- 日本国籍を有しない者
- 地方公務員法第16条の欠格条項に該当する者

試験日程

- 1次試験 7月22日(日) 教養試験・適性試験1・適性試験2
- 2次試験 8月下旬(予定) 作文・グループワーク・個別面接試験
- 3次試験 9月下旬(予定) 個別面接試験

受付期間

6月1日(金)～6月25日(月)17時**必着**

受験申込書配布

職員採用試験申込書・実施要領は、粕屋町役場総務課窓口にて配布しています。郵送請求又は粕屋町ホームページからのダウンロードもできます。

〔 郵送希望の場合は、封筒の表に「採用試験申込書請求」と朱書きし、140円切手を貼った宛先明記の返信用封筒(A4サイズが入る角形2号封筒)を必ず同封のうえ、総務課に請求してください。 〕

提出方法

平成30年度第1回粕屋町職員採用試験実施要領を必ずご覧になり、自筆で記入し、①申込書(写真貼付)、②受験票(写真貼付)、③官製はがきに貼付した受理通知書を総務課庶務人事係にご提出ください。

その他

例年9月に実施している職員採用試験は、第2回職員採用試験として実施します。

問合せ先

粕屋町役場総務課 庶務人事係 ☎ 092-938-0162(直通)
〒811-2392 福岡県糟屋郡粕屋町駕与丁1-1-1

平成30年度第1回粕屋町職員採用試験申込書・実施要領は、粕屋町ホームページからダウンロードできます。(http://www.town.kasuya.fukuoka.jp/)



私達と一緒に
がんばりましょう

(平成30年度 新規採用職員)

平成30年6月1日発行

編集／粕屋町総務部協働のまちづくり課
発行／粕屋町 福岡県糟屋郡粕屋町駕与丁1丁目1番1号
印刷／株式会社 三光

☎ (938) 2311



広報かすやは、「責任ある木質資源を使用した紙」を使用し、廃液を出さず、環境に優しい「水なし印刷」で印刷しています。