

特集

笑顔を追って

700号



Contents

まちのわだい /
役場からのお知らせ / 施設情報 /
みんなで安心 / 団体掲示板 /
いろいろ情報



広報700号記念特集「笑顔を追って700号」



青木善秀さん(写真左)と
息子の貴裕さん(写真右)

「広報かすやは町の貴重な情報源です。町民の生活のために今後もよろしくお願ひします。」

変わらない熱い心 青木善秀さん

町制施行30周年
記念誌
(昭和61年11月発行)



30周年のメッセージコーナーで
青年団長として、粕屋町への思
いが掲載されました。

当時から熱い心を持つ青木さんは、体育協会やYOSAKOIかすや祭りをはじめ、町の様々な団体の役員を歴任されており、現在は商工会の会長に就任されています。お2人の息子さんも青年団長を務めており、町の数々のイベントに参加。親子そろって粕屋町を盛り上げていただいています。

今回、熱い親子のツーショットがとれました。

いまもアツアツです 小島秀樹さん、信子さん

掲載された当時は、転入されたばかりで、新庁舎ができてすぐの頃だったそうです。ご近所の方から掲載されていたことで声をかけられ嬉しかったと、当時のことを思い出しながら語っていただきました。写真の頃からお子さんが1人増えているそうです。転入してから、今では知り合いがたくさん増えて、信子さんは子どもサロンのボランティア、地元のゆうゆうサロンの立ち上げなど地域活動に取り組んでいただいています。

町制施行30周年
記念誌
(昭和61年11月発行)



庁舎のロビーでご家族と一緒にいらっしやる様子が掲載されました。



小島秀樹さん(写真左)と
信子さん(写真右)

「町のイベント情報を見て、お出かけする際の参考に使っています。これからも面白い記事を期待しています。」

町内の出来事と辿る
広報700号の歩み

1957年 8月
町の広報誌
「粕屋町だより」創刊



1969年 8月
粕屋町だより「1000号」

粕屋町献血推進
協議会の設置を
掲載。



1974年 1月
広報かすや「157号」

現在の「広報かす
や」に名前が変わ
り、冊子タイプに
なりました。



1977年 8月
広報かすや「200号」

駕与丁公園の自
然を守る会の活
動を掲載。



いつも広報かすやをお読みいただきありがとうございます。町民の皆さまの笑顔を追って取材を続けた広報かすやも今回で700号を迎えます。そこで、今回はこれまでに広報や町の関係冊子に載ったことがある方のもとへ再度お邪魔して、当時の思い出を伺いました。

粕屋でママになりました 森川奈緒子さん

掲載当時、森川さんのお祖母さまがとても喜んでくださったそうです。

おっちょこちょいで当時の撮影も鞆を全開で写ってしまったと、思い出しながら笑顔で語る森川さん。ご友人から話を伺うと、当時からとても頭が良く、友達思いで人気者だったそうです。

今では、一児の母として粕屋で子育てをしています。笑顔がとても素敵な親子の写真を撮ることができました。

広報かすや518号
(平成16年2月発行)



成人式を取り上げた表紙に友達と一緒に掲載されました。(写真右)



森川奈緒子さん(写真右)と
息子の絢都くん(写真左)

「広報かすやは子育てイベント情報が充実しているので助かります。」



田中收さん(写真右)と
娘の彩友実さん(写真左)

「広報かすやはまちのわだいやイベント情報を楽しみに見えています。」

娘にバトンタッチ 田中收さん

広報かすや382号
(平成4年10月発行)



第1回少年の船の記事に初代団長としておちゃめな姿が掲載されました。

田中收さんは第1回少年の船の団長を務めました。その人柄に影響された方も多く、今でも粕屋の多くの若者たちから慕われています。

娘の彩友実さんも昨年の粕屋町ときめき・体験(旧少年の船)にスタッフとして参加して、子どもたちの研修をサポートしました。沖縄の本研修には参加できなかったので、次回はぜひ参加したいそうです。

お父さんの広報誌の姿を見て一言。

「まあまあ可愛い。」

435号はかすやドーム着工中の表紙でした。懐かしいです。



かすやドーム
GM加藤さん

第2回公園に
ドームが出現



1997年 3月
広報かすや「435号」

町内の小中学生
を集めて子ども
議会を開催した
様子を掲載。



1994年 4月
広報かすや「400号」

粕屋町食生活改
善推進会の愛の
弁当づくりの記
事を掲載。



1985年 12月
広報かすや「300号」

現在の役場庁舎
ができた様子を
掲載。



1984年 1月
広報かすや「277号」

広報・啓発班として

田代梨紗

私は粕屋町消防団広報・啓発班として各行事に参加しています。火災予防週間の街頭啓発や団員確保のための広報活動、応急手当講習を行っています。消防団活動でも、子ども未来課の業務でも、わかりやすく伝えることの難しさをいつも感じています。

広報かすやは役場が発信する様々な情報を住民目線で編集する大変な業務ですが、今後もわかりやすい誌面づくりを目指してください。私も幅広い世代に対して、わかりやすい広報活動ができるよう広報かすやを参考にしながら頑張ります。



広報・啓発班は女性のみで構成されています。消防行事や地域の行事に出向いて啓発活動を行っています。



重要なコミュニケーション

箱田彰

私も職員時代は長い期間、広報業務に携わっていました。当時は、役場からの一方的なお知らせになりがちな広報誌の内容を、いかに住民目線で読みやすく、わかりやすくできるか奮闘していた記憶があります。

情報が複雑になり氾濫している現代では、特に広報広聴業務は、住民の皆さまと行政とのパイプ役として、その役割が重要になります。職員1人1人が町の顔として、広報マインドを持って日々の業務にあたってもらいたいと考えていますが、その中で広報かすやには重要なコミュニケーションツールとしての役割を期待しています。

ところで、御愛読いただいた現在の「広報かすや」は、「粕屋町だより」として昭和三十三年八月に初刊が発行され、「広報かすや」と名を変え、今回の八月号でちょうど節目の「500号」になりました。「500号」に向けて、今後とも「広報かすや」を、よろしくお願ひします。
〈箱〉

これから町にドンドン出かけ、いろいろな方々と出会い、様々なお話を伺い、色とりどりのニュースをお伝えしたいと思ひます。
カメラを首にかけ、広報かすやの腕章をしたちみっぴり長髪の男が居たら気軽に声を掛けてください。粕屋町のふれあいタウン誌「広報かすや」を皆さん一緒に作っていきましょー！
〈箱〉

広報業務について人一倍熱い箱田町長。右の写真は当時の編集後記から抜粋したものです。箱田町長は500号の節目を編集しました。

現在の総合窓口開設のお知らせを掲載。

2010年 7月
広報かすや「595号」

535号は第1回バラまつりの様子が掲載されました。今年も粕屋町のバラをお楽しみに！

粕屋町バラサークル 会長 本田 博司さん



2005年 7月
広報かすや「535号」

幼稚園児の駕輿
丁池への稚魚放
流の様子を掲載。



2002年 8月
広報かすや「500号」

491号は第1回のよさこい祭りの紹介がありました。今年も19回目を開催します。

YOSAKOIかすや 祭り 実行委員長 竹山 真由美さん



2001年 11月
広報かすや「491号」



広報かすやが届くまで

広報かすや制作の流れ

01 企画・取材



誌面の構成やページ数、特集の内容を決定します。企画が決まったら取材を開始。
(発行の2か月前)

02 編集・入稿



取材した情報を編集して記事をつくります。各課からの記事と合わせて印刷会社に入稿します。
(発行の2か月前)

03 校正



印刷会社から戻った原稿を各担当課と広報編集委員会でチェックをして、読みやすい内容に校正します。
(発行の1か月前まで)

04 校了・納品



内容の最終確認が終わったら印刷会社で19,500部の広報が製本されて役場に納品されます。
(発行の約10日前)

05 配布



各組合長のもとにお届けして、組合長から組合員の方に配布していただきます。



愛を込めたもう一つの広報

朗読ボランティア「ぱーる会」

「文字で読めない句読点などを伝えることは大変ですが、少しでも情報を伝えるためにこれからもがんばりたいです。」



朗読ボランティア「ぱーる会」さんは、町の広報・議会だより・社協だよりを音読し、録音CDを視覚障がいの方や図書館などに配布してくださっています。10年以上も声の広報を届けています。

ぱーる会さんのご協力により視覚障がいの方にも粕屋町の「いま」をお届けできています。

今後とも粕屋町のふれあいタウン誌「広報かすや」をよろしくお願ひします。

2019年 4月
広報かすや「700号」に到達



JR長者原駅・袖須駅開業30周年の特集を掲載。

2018年 3月
広報かすや「687号」



町制施行60周年記念式典の案内とこれまでの町の歩みを掲載。

2016年 10月
広報かすや「670号」



糟屋官衙遺跡群阿恵遺跡の発見の記事を掲載。

2014年 9月
広報かすや「645号」



2010年 12月
広報かすや「600号」
第38回文化祭の様子を掲載。



**西日本読書感想画
コンクールで
文部科学大臣賞を受賞**

粕屋西小学校1年生の元岡愛莉さんが第62回西日本読書感想画コンクール小学校低学年の部で最優秀賞を受賞しました。このコンクールは九州・山口各県内の小・中学生、高校生を対象に開催されているものです。

「サイモンは、ねこである。」という本を読んで描いた感想画「くろひょう」は、ライオンや黒ヒヨウなどの動物が大迫力で表現されています。愛莉さんは今後も大好きな動物の絵を描いてみたいそうです。ぜひ素晴らしい才能を伸ばしていきましょう。



感想画「くろひょう」



**第22回粕屋町体育協会卓球部主催
粕屋町ジュニア卓球大会**

かすやドームで開催された大会では、粕屋町内の小中学生136名の選手が集まり、白熱した試合が繰り広げられました。なお、試合結果は次のとおりです。

小学生男子の部

(敬称略)

- 優勝 貞久潤悟(スマイルピンポン)
- 準優勝 西岡佑真(スマイルピンポン)
- 3位 岩下宜稜(スマイルピンポン)
- 3位 大山蔵之助(阿恵キッズクラブ)

小学生女子の部

- 優勝 藤内優菜(長者原上区)
- 準優勝 安本結女(戸原ピンポン団)
- 3位 小野こな(戸原ピンポン団)
- 3位 福島彩音(スマイルピンポン)

中学生男子の部

- 優勝 堀田 武(粕屋東中学校)
- 準優勝 川田羅生(粕屋中学校)
- 3位 大石麟太郎(粕屋中学校)
- 3位 濱地 優里(粕屋中学校)

中学生女子の部

- 優勝 猪上菜津美(粕屋東中学校)
- 準優勝 百田咲恵(粕屋中学校)
- 3位 大神美樹(粕屋中学校)
- 3位 藤岡美羽(粕屋中学校)



**富永区長が
総務大臣表彰を受賞**

多くの津区長の富永量一子さんが、自治会等地縁による団体功労者として総務大臣表彰を受賞され、2月の区長会で伝達されました。この賞は自治会、町内会等の地縁による団体の代表者として多年にわたり在職し、地域的な共同活動を通じて良好な地域社会の維持及び形成に顕著な功績があったと認められる方に対し、総務大臣が表彰するものです。富永区長は17年の長きにわたり区長として地域に貢献していただいております。今後もご活躍を期待しています。



2/27

学校経営報告会

サンレイクかすやで、平成30年度粕屋町立小中学校経営報告会を開催しました。

最初に、学校教育課から「今年度の粕屋町の教育施策」について報告をしました。続けて、各学校の校長先生が、自校の教育目標や重点目標、学力向上、不登校対応、また、今年度より発足した学校、保護者、地域が協働して子どもを育成していく学校運営協議会についての活動報告がありました。

参加された方のアンケートには、「各学校が課題を明確にし、その改善策を立て、着実に実践していることが分かった。」それぞれの学校が課題解決のために様々な方法で改善されていることに感謝します。」といった感想がありました。

次年度も各学校の課題解決に向け、組織的な学校経営と学校運営協議会の推進を支援してまいります。

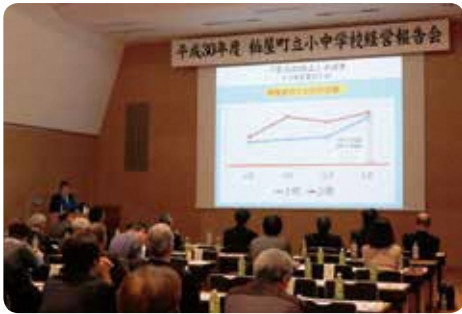

3月

春の火災予防運動

春は空気が特に乾燥し、風の強い日が多いことから火災が発生しやすく、また大火災へ繋がる危険性が極めて大きく、消防活動上困難なことが憂慮されます。そのため3月1日から一週間、春の火災予防運動が行われました。粕屋町消防団では、7時と21時に注意喚起のためサイレンを吹鳴し、20時から22時までは、受け持ち行政区内の巡回を行いました。また、3月3日(日)に消防団の技術向上のため、消防演習を実施しました。



3/15

いままでありがとう
「キハ40形・47形」
JR九州香椎線の列車が
すべてDENCHAに

JR九州香椎線を走る「キハ40形・47形」が3月15日(金)をもってその役目を終えました。この車両は国鉄時代の1978年から1981年頃にかけて製造されたディーゼルカーで、香椎線ではキハ40形2両、キハ47形24両が運用されていました。通勤・通学をはじめ町民の移動手段として活躍してきました。

キハ40形・47形に代わりこれからは架線式蓄電池電車「DENCHA(デンチャ)」が運行します。従来の列車よりも環境にやさしく、乗り心地も良く、乗降口も3箇所が増えて乗り降りスムーズになるとのことだ。



粕屋町を走るキハ40形



JR九州BEC819系電車 通称「DENCHA(でんちゃ)」
※「D」UAL 「EN」ERGY 「CHA」RGE TRAINの頭文字

福岡県学習支援事業受講者を募集します(かすやこども館)

問合せ 福岡県学習支援事業受託団体(特定非営利活動法人ワークスコープ) ☎ 080-9248-4654

学校の予習復習などの基礎的学習及び日常生活習慣の形成と育成を目指します。

- ▶ **対象者** 粕屋町に住む中学生
- ▶ **定員** 7名程度(希望される方は事前に申込みが必要です。ただし、定員になり次第締め切ります。)
- ▶ **日時** 毎週土曜日 17:00~19:00(4月13日から)
- ▶ **場所** かすやこども館
- ▶ **受講料** 無料 ※この教室は、進学のための学習主体の教室ではありません。

支援ボランティアも
同時募集しています。

福祉タクシーの申請を受け付けます ~タクシー料金の一部を補助する制度~

問合せ 粕屋町介護福祉課 障害者福祉係 ☎ 938-0229

- 対象者** 在宅で次のいずれかを所持されている方 (例)上肢3級、下肢3級で合わせて2級の方は対象にはなりません。
- ▶ **身体障害者手帳**
 - ①視覚障害、下肢不自由又は体幹機能障害、肝臓機能障害の1級と2級
 - ②心臓機能障害、じん臓機能障害、呼吸器機能障害、ぼうこう機能障害、直腸又は小腸機能障害の1級
 - ▶ **療育手帳「A」判定**
 - ▶ **特定医療費(指定難病)受給者証**
 - ▶ **精神障害者保健福祉手帳**
- ※施設に入所又は病院に入院中の方は対象になりません。
※複数の障がいのある方は、それぞれの障害名、障害等級で対象者を判断するため、合計の障害等級が該当していても、対象になりません。
- 申請書の受付**
4月1日(月)から粕屋町役場介護福祉課にて受付を開始します。
※ご家族以外の代理の方の申請は、委任状が必要になります。
- 申請に必要なもの**
- ▶ 身体障害者手帳、療育手帳、特定医療費(指定難病)受給者証又は精神障害者保健福祉手帳のいずれか
 - ▶ 印鑑
- ※昨年度交付を受けた方は、残っているチケットも持ってきてください。

役場からのお知らせ

年長児相談会(5歳児健診)のお知らせが届きます

問合せ 粕屋町健康づくり課 療育支援係(健康センター内) ☎ 938-0258



5~6歳という年齢は、子どもたちが心身ともに一段と成長する時期です。

粕屋町ではこの大切な時期に、年長児を対象とした相談会(きこえ・ことば・コミュニケーション・行動面等に関するもの)を実施しています。

- ▶ **対象者** : 平成25年4月2日~平成26年4月1日生まれ のお子さんで粕屋町に住民票のある方
- ▶ **年長児相談会の流れ**

- ①「年長児相談会」のお知らせ送付 **4月初旬**
↓
「相談会のお知らせ」と「発達チェック表」が入っています。
- ②発達チェック表を記入し提出 **4月中旬**
↓
発達チェック表や相談内容により必要な方には年長児検査の案内をします。
- ③年長児検査(簡単な発達検査) **4月下旬~6月中旬**
↓
1グループあたり5~6名ずつで行います。お友達と一緒に聴力検査に参加したり、クイズに答えたりと、楽しく参加できるようにしています。
- ④保護者面談 **4月下旬~6月中旬**
↓
お子さんの検査時の様子や発達の特性についてお伝えします。
得意なところや苦手なところなど、発達特性を知ることで、子どもの個性に合った子育てや発達支援につながるよう、一緒に対応方法や工夫点等を考えていきます。

詳細については
送付されるお知らせを
ご覧ください。





固定資産税の縦覧について

問合せ 粕屋町税務課 固定資産税係 ☎ 938-0237

縦覧期間中は、土地・家屋価格等縦覧帳簿により自己の資産と他の土地・家屋の評価額などの比較(縦覧)ができます。また、自己の資産について無料で固定資産課税台帳を閲覧できます。

縦覧・閲覧できる方	①所有者 ②納税管理人 ③代理人 ④借地人及び借家人(閲覧のみ)
場所	粕屋町役場 税務課 固定資産税係
期間	4月1日～5月31日 (土日祝日は除く) ※閲覧は通年
時間	8:30～17:00
手数料	無料 ※縦覧期間以外の閲覧は1名義につき300円
必要書類	本人確認書類 (③代理人は委任状、④借地人等は契約書が必要です) ※売買等により平成31年1月2日以降に所有者となった方は、売買完了が確認できる書類(登記簿謄本等)をお持ちください。

町立保育所で働いてみませんか

問合せ 粕屋町子ども未来課 ☎ 938-0214

粕屋町立保育所では、現在保育士(臨時職員)を募集しています。興味のある方はもちろん、「資格は持っているけど働いたことがなくて不安・」「少しお仕事から離れていたのが不安・」と思われる方も大丈夫です。子どもたちの笑顔に囲まれながら、お仕事を始めてみませんか。まずは、お気軽にお問い合わせください。

(参考)

①嘱託職員(クラス担任)

月給190,000円 ※賞与2.67月分

②常勤保育士(加配担当)

時給920円 ※社会保険等あり

③非常勤代替保育士(月12日程度) 時給920円

④延長保育担当(15時～19時) 時給1000円

※いずれも保育士資格が必要です。延長保育士については要相談。

☆町立幼稚園教諭補助員(加配担当)も募集しています。

時給920円 9:00～15:00(実働5.5時間)

8:30～17:00(実働7.5時間)

※社会保険等あり

長期休暇中の勤務はありません。

※要幼稚園教諭免許



リニューアル

65歳以上の皆さまへ(要介護認定をお持ちでない方)

「いきいき」年間計画カレンダー」がご自宅に届きます

問合せ 粕屋町地域包括支援センター ☎ 938-0229

1年間の楽しい教室が詰まった

月ごとのカレンダーに新しく変わりました。

ぜひ手に取って毎日のご自身の予定と組み合わせてご活用ください。

教室の内容もリニューアルしています。

年間計画カレンダーの「いきいき度チェック」をして、ご自身のライフスタイルに合わせた教室をお選びください。

先着順です。

お早めにお申し込み
ください。

【教室の申し込み方法】

春の教室申し込み期間

4月8日(月)～4月12日(金)

8:30～17:00

☎ 938-0229

お電話でお申し込みください。

人気の教室は期間の初めには定員に達することもあります。

粕屋町温泉利用料補助について

申込み・問合せ 粕屋町介護福祉課 高齢者支援係 ☎ 938-0229

高齢者の健康増進と生きがいづくりを目的として、久山温泉の利用料の一部を補助します。

温泉に入って、心と体をリフレッシュしませんか。

▶対象者 粕屋町に住民登録している満70歳以上の方

▶補助方法 申請者に補助券を発行します。

▶補助券枚数 年度内最大12枚(申請月により補助券枚数に違いがあり、早めの申請をお勧めします。)

▶利用者負担金 久山温泉1回の利用につき200円

申請に必要な物

①本人確認書類

運転免許証・保険証・マイナンバーカード等

※「マイナンバー通知カード」では本人確認ができません。

※代理申請の場合、本人及び代理人の本人確認書類が必要です。

②印鑑

注意

平成31年度から久山温泉において補助券を利用する際は、申請時と同様に本人確認書類(運転免許証・保険証・マイナンバーカード等)が必要になりますのでご注意ください。

今年度の申請の受付開始日は

4月1日(月)からです。



税金・料金の新しい支払い方法 「モバイルレジ」の導入について

粕屋町では、4月1日から携帯電話・スマートフォンを使った納付サービス「モバイルレジ」が利用できるようになります。

モバイルレジとは

納付書に印刷されたバーコードを携帯電話などのカメラで撮影して読み取り、モバイルバンキング又はインターネットバンキングを利用して納付ができるサービスです。

金融機関やコンビニへ行く手間が省け、現金を手元に用意する必要がないので、自宅や外出先など、いつでも、どこでも納付が可能になります。

モバイルレジで納付可能な税金・料金

町県民税(普通徴収)	後期高齢者医療保険料
固定資産税	介護保険料
軽自動車税	保育所保育料
国民健康保険税	水道料金・下水道使用料



利用可能な金融機関(主なもの)

福岡銀行 西日本シティ銀行 みずほ銀行

※その他にも利用可能な金融機関があります。

モバイルレジアプリのダウンロードや金融機関一覧はこちらから確認できます。→



注意事項

- 事前に金融機関とのモバイルバンキング又はインターネットバンキングの契約が必要となります。
- モバイルレジで納付した場合は、領収書が発行されません。納付のご確認は銀行口座の取引明細をご確認ください。
- 払込手数料は無料です。ただし、通信に必要な通信料がかかります。
- バーコードのない納付書(金額が30万円以上のもの)や、傷や汚れによりバーコードが読み取れない場合はご利用できません。
- 納付期限が過ぎた納付書はご利用できません。
- モバイルレジで納付後、町が納付を確認できるまでに2~3週間かかります。その間に納税証明書を取得する場合は銀行口座の取引明細をお持ちください。

モバイルレジの操作方法やモバイルバンキング、インターネットバンキングの申込方法については、各金融機関にお問い合わせください。

問合せ 粕屋町収納課 管理係 ☎ 938-2311(内線427)

平成30年12月から、証明書コンビニ交付サービスを開始しました。

マイナンバーカードを利用して、住民票や印鑑登録証明書、所得課税証明書、戸籍証明書がお近くのコンビニで取得できます。この機会にぜひマイナンバーカードを作りましょう。(コンビニ交付の詳細は町ホームページで！)

①申請(郵送やスマートフォン等)

"マイナンバーカード"の申請は簡単！

<郵送で>	<スマホで>
<パソコンで>	<証明写真機で>

※申請料の決定もご確認ください。

通知カードについている交付申請書※に顔写真(直近6か月以内のもの)を貼って郵送してください。

証明用写真機やスマートフォンで写真を撮影し、そのままオンラインで申請することもできます。

※お引越し等で申請書の内容が変更になった方や、申請書を失くした方は、総合窓口課で申請書を再発行しますので、運転免許証等の本人確認書類をお持ちください。

②受取り

申請から約1か月後、カードの準備ができましたら、役場からご自宅に「個人番号カード交付・電子証明書発行通知書兼照会書」が届きますので通知書に書いてある必要なものをお持ちのうえ、申請者ご本人が役場へお越しください。



国民年金第1号被保険者で 出産する(予定の方)へ

【問合せ】東福岡年金事務所
☎(0591)70967

産前産後期間の国民年金保険料を免除できる制度が、4月から始まります。妊娠85日(4か月)以上の出産、死産、流産、早産された方が対象で、単胎の場合は出産(予定)日の前月から4か月間、多胎の場合は出産(予定)日の3か月前から6か月間免除されます。なお免除された期間は保険料を納付した期間とみなされます。

この免除制度を利用するには、申込みが必要です。詳しくはお近くの年金事務所へお問い合わせください。

まちづくり活動支援室 開室時間変更のお知らせ

【問合せ】粕屋町まちづくり活動支援室
☎(0300)88035

まちづくり活動支援室(サンレイクかすや内)の土曜日の開室時間を、4月から変更します。

(変更前)10時から18時まで
(変更後)9時から17時まで

【開室日時】

月曜日～金曜日 及び 第2・4土曜日 9時から17時まで
※第1・3月曜日、第1・3・5土曜日、日曜日、祝日、サンレイクかすやの休館日は閉室です。

粕屋町まちづくり出前講座 のご案内

【問合せ】粕屋町協働のまちづくり課
☎(0300)01773

出前講座は、住民の皆さまの要望に応え、町の各種取り組みや事業などの話を通じて、住民の皆さまとともに「住み良いまちづくり」を進めていく事業です。

環境・防災などの身近な問題、健康・子育てなどの暮らしに役立つ情報、税金・介護保険などの知っておきたい制度を、町職員が皆さまのところへ出向き、わかりやすく説明します。地域やグループでお気軽にお申し込みください。

出前講座のメニュー及び申込方法については、粕屋町ホームページや案内チラシ(役場・まちづくり活動支援室・健康センター・粕屋フオーラム)に置いてあります。をご覧ください。



講座「みんなで減災」の様子

若年者専修学校等 技能習得 資金貸与事業について

【問合せ】粕屋町介護福祉課 社会福祉係
☎(0300)02299

粕屋町では、経済的な理由により専修学校等への修学が困難な方に対して、技能習得資金の貸与を行う事業を実施しています。

- 対象
中学校・高等学校の新規卒業業者等
- 収入基準
世帯の収入が生活保護基準額の1.5倍以下の世帯等
- 対象学校
指定された専修学校 各種学校
- 貸与単価
月額修学資金(専門課程5万3千円、その他課程3万円)、入校支度金10万円
- 受付期間
4月30日(火)まで

※他の奨学金の貸与等を受けていない方が対象となります。

狂犬病予防集団注射について

【問合せ】粕屋町道路環境整備課
☎(0300)01998

粕屋町の狂犬病予防集団注射は5月22日から24日の3日間実施予定です。詳しい日程、実施場所については広報かすや5月号及び粕屋町ホームページに掲載します。

生後91日以上の犬を飼い始めると、狂犬病予防法により一生に1回の登録と年に1回の狂犬病予防注射の接種が義務付けられており、町が管理を行うようになっていますので、登録や予防注射の接種済の届出をされていない飼主の方は、届出をお願いします。

また、犬が亡くなった後も狂犬病予防集団注射のご案内のハガキが届いている方は犬の死亡手続きが必要となりますので、ご連絡ください。

早朝、夜間、休日でもコンビニで証明書が取れる

マイナンバーカードを作りますか!

マイナンバーカードの受取りのため、休日の開庁を行います!

平日の来庁が難しい方は、この機会にご来庁ください。

開庁日 4月13日(土)、5月12日(日)、6月8日(土)
開庁時間 9:00~12:00

取扱業務 ・マイナンバーカード、通知カードの受取り
・マイナンバーカードの申請補助(写真撮影など)

【問合せ】粕屋町総合窓口課 ☎938-0215

申請は
意外とかんたん!

役場で無料の
写真撮影サービスも
しているよ

※住民票などの証明書発行、引越し手続き等は受付できません。



4月の行事予定表

 町内保育所開催の子育て支援イベント
 施設休館日

Tue 火	Wed 水	Thu 木	Fri 金	Sat 土
<p>2</p> <p> やすやこども館</p>	<p>3</p> <p> 身長・体重測定 (▲11:00～)</p>	<p>4</p>	<p>5</p> <p> あかちゃん向けおはなし会 (11:00～、11:30～)</p>	<p>6</p> <p> おおきい子向けおはなし会 (11:00～)  地域貸出 (袖須11:00～、上大隈14:00～)</p>
<p>9</p> <p> やすやこども館</p>	<p>10</p> <p>町立中学校入学式  赤ちゃん相談 (13:00～15:00)   マタニティ栄養教室 (13:00～14:00)   マタニティ相談 (14:30～15:30) </p>	<p>11</p> <p>町立小学校入学式  ハイハイレース&よーいどん!! (▲11:00～、14:00～)  10か月児健診 (13:00～13:45)  10か月児ブックスタート (10か月児健診後)</p>	<p>12</p> <p> ちいさい子向けおはなし会 (11:00～、11:30～)  工作教室 (▲15:30～16:30)</p>	<p>13</p> <p>マイナンバーカード休日開庁 (9:00～12:00)  週末のミニシアター(洋画) (14:00～)  14ページ  おおきい子向けおはなし会 (11:00～)</p>
<p>16</p> <p> やすやこども館</p>	<p>17</p> <p> 春の身体測定・カード作り (10:30～12:00)  お誕生日会 (▲11:00～)</p>	<p>18</p> <p> わらべうた・親子ふれあいマッサージ (9:30～10:30)   わんぱくキッズ(ボールあそび) (10:00～11:00)  認知症カフェ  18ページ (駅前カフェ3ca8さかや 15:30～16:30)</p>	<p>19</p> <p> はじめまして会 (10:00～12:00)  ウォーキング(スマイル会) (9:30～11:00)  3歳児健診 (12:50～13:45)  あかちゃん向けおはなし会 (11:00～、11:30～)</p>	<p>20</p> <p> おおきい子向けおはなし会 (11:00～)  地域貸出 (袖須11:00～、上大隈14:00～)</p>
<p>23</p> <p> やすやこども館</p>	<p>24</p> <p>ふくしの日 (役場ロビー 10:00～15:00) ※障がい者団体のバザー  こいのぼり製作 (10:30～12:00)  4か月児健診 (13:00～13:45)  3歳児ブックスタート (▲11:00～) 3歳児健診後の対象児</p>	<p>25</p> <p> わんぱくキッズ(制作) (10:00～11:00)  1歳6か月児健診 (12:50～13:45)  認知症カフェ  18ページ (秀洋堂薬局 若宮本店 14:00～15:00)</p> <p> 粕屋フォーラム</p>	<p>26</p> <p> こいのぼり製作 (10:00～12:00)  ちいさい子向けおはなし会 (11:00～、11:30～)  工作教室 (▲15:30～16:30)</p>	<p>27</p> <p> 春のバックヤード見学 (14:00～)  14ページ  おおきい子向けおはなし会 (11:00～)</p>
<p>(国民の休日)</p>	<p>(天皇の即位の日)</p>	<p>(国民の休日)</p>	<p>(憲法記念日)</p>	<p>(みどりの日)</p>
<p>30</p> <p> 粕屋フォーラム やすやこども館</p>	<p>5/1</p> <p> 粕屋フォーラム</p>	<p>2</p>	<p>3</p>	<p>4</p>

※粕屋フォーラム…粕屋町立図書館、歴史資料館

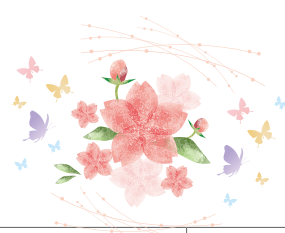

統計情報

町の人口

	平成31年2月末現在	(前年比)
人口	47,628	(+419)
男	23,554	(+248)
女	24,074	(+171)
世帯	20,168	(+391)

町内の交通事故 1月末現在(前年比)

	平成31年 1月中	累計
件数	22(+4)	22(+4)
内高齢者	10(+1)	10(+1)
<small>(上記累計件数のうち飲酒運転にかかわるもの 0件)</small>		
死者数	0(±0)	0(±0)
負傷者数	43(+5)	43(+5)

4月の税金

なし

納め忘れていませんか
(3月の税金)

国民健康保険税 第10期

今月の水道メーター器交換

水道メーター器の有効期間(8年間)が満了する前に、町が委託した次の指定業者が交換を行います。

今月の交換対象宅の区域

内橋一区、内橋三区、阿恵区

※交換工事で、代金を請求することは一切ありません。



指定委託業者

(有) 前田設備工業

☎ 621-9928

(株) 倉田

☎ 938-2708

松山工業(株)

☎ 938-2245

問合せ 前記の委託業者又は

水道メーター写真 粕屋町上下水道課 ☎ 938-0239まで

今月の各種相談

特設人権相談	2日(火)	
行政相談	2日(火)	福祉センター (10時~12時)
心配ごと相談 ※裁判所で訴訟中、弁護士に依頼済の方は受け付けできません。	2日(火) 16日(火)	
交通事故・犯罪などの住民相談 ※予約が必要。☎ 938-0173 協働のまちづくり課	11日(木) 25日(木)	粕屋町役場 (10時~12時)

- ☎ 健康センター ☎ 938-0258
- ☎ 図書館(粕屋フォーラム) ☎ 939-4646
- ☎ かすやこども館 ☎ 410-2230
(♠つどい、♣作ろうスペース、▲のんびりロビー、
♥いろいろホール、◆ボランティアルーム)
- ☎ 粕屋わかば保育園 ☎ 939-6111
- ☎ ヴィラのぞみ愛児園 ☎ 957-1005
- ☎ 大川保育園 ☎ 938-3109
- ☎ 青葉はるまち保育園 ☎ 938-0550
- ☎ 星の子保育園 ☎ 938-3101

☎ 要予約

Sun 日	Mon 月	
	☎ 粕屋フォーラム サンレイクかすや かすやドーム	1
☎ 体操のお兄さんと遊ぼう! (♥10:00~11:00)	☎ 健康相談 (9:00~12:00)	
☎ 体操のお兄さんと ホップステップジャンプ! (♥11:15~12:15)☎	☎ ウォーキング(スマイル会) (9:30~11:00)	
☎ 小学生向けおはなし会 (15:00~)	☎ 新聞紙あそび (10:30~12:00)	
7	☎ 粕屋フォーラム かすやドーム	8
☎ 春のこどもシネマ (11:00~ちいさい子向け 14:00~小学生向け) ☎ 14ページ	☎ 4月生まれお誕生会 (10:30~12:00)	
14	☎ 粕屋フォーラム かすやこども館 かすやドーム	15
☎ かすやこども館	☎ こいのぼり製作 (10:30~12:00)	
☎ 体操のお兄さんと遊ぼう! (♥10:00~11:00)	☎ こいのぼり製作 (♠9:45~11:45、 13:15~15:45)	
☎ 体操のお兄さんと ホップステップジャンプ! (♥11:15~12:15)☎	☎ 親子講座 (♥10:30~11:30)☎	
☎ 3歳児ブックスタート (11:00~) 3歳児健診後の対象児		
☎ 小学生向けおはなし会 (15:00~)		
21	☎ 粕屋フォーラム かすやドーム	22
☎ ボードゲームで遊ぼう! (◆14:00~15:30)	(昭和の日)	
☎ 子ども読書の日講演会 (14:00~15:30)☎ ☎ 14ページ		
28	29	



親子ヨガ教室

日時：5月8日(水) 10:30～11:30
場所：いろいろホール(1階)
対象者：生後1歳半～3歳までの子どもと保護者
 (定員10組)
内容：親子ヨガを通して子どものしなやかな心身の育成と保護者のストレス解消、運動不足解消をサポートします。
講師：田村 亜夢美氏(親子ヨガインストラクター)
参加費：無料 ※動きやすい服装でお越しください。
 ※4月8日から予約開始(電話予約は4月10日から受付)



ベビーマッサージ教室

日時：5月9日(木) ①10:30～11:30
 ②13:30～14:30
場所：ボランティアルーム(2階)
対象者：生後3か月～1歳未満の子どもと保護者
 (各回定員10組)
内容：マッサージオイルを使って親が子へマッサージを行い、子どもの肌の免疫力を上げ、リラクゼーション効果をもたらし、親子のコミュニケーションの向上を図ります。
講師：柳 留美氏(ベビーマッサージセラピスト)
参加費：300円 ※バスタオルをお持ちください。
 ※4月8日から予約開始(電話予約は4月10日から受付)



花サークル

日時：5月11日(土) 13:30～15:00
場所：作ろうスペース(2階)
対象者：18歳までの子ども(定員10組)
内容：ペットボトルや牛乳パックでかわいい器(花サークル)を作って季節の花を飾り、楽しみませんか。
講師：塚原 陽子氏(MOAかすやぐんぐんねっと)
参加費：100円(生花代を含みます。)
 ※4月11日から予約開始(電話予約は4月12日から受付)



かすやこども館 ☎ 410-2230
開館時間 9:00～20:00(小学生は17時まで)
4月休館日 毎週火曜日、第2日曜及びその翌日
 ※予約制のイベントは初めて受講する方を優先させていただきます、定員になり次第締め切ります。



子ども読書の日講演会 『藤田浩子さんのおはなし会』

4月23日は「子ども読書の日」です。図書館では4月28日に「おはなしおばさん」こと藤田浩子さんをお招きして、おはなし会を予定しています。「昔話」や「手遊び」の楽しさいっぱいのひとつをすてきましょう。(おはなしの合同に大人の方に向けての講話も行います。)

日時：4月28日(日) 14:00～15:30
場所：粕屋フォーラム 2階 視聴覚室
定員：5歳～大人まで 100名
【4月6日(土)から先着順に申込受付を開始。電話可】
 ※託児あり 15名
【要申込み。10か月児から未就学児まで】



保坂あけみ/イラスト 『この本読んで!』
 (財出版文化産業振興財団 刊)より



春のこどもシネマ

● 4月14日(日)
 11:00～ ちいさい子向け
 「おおきくなるっていうことは」ほか 30分
 14:00～ 小学生向け
 「ユニコ」 90分
 ※年齢は目安です。どちらでも鑑賞できます。
 ※入場無料・申込不要です。お気軽にご参加ください。



週末のミニシアター 『海の上のピアニスト』

1999年/イタリア映画/字幕/カラー/125分
監督：ジュゼッペ・トルナトーレ
出演：ティム・ロス、プルイット・テイラー・ヴィンス ほか

日時：4月13日(土) 14:00～16:10
場所：粕屋フォーラム 2階 視聴覚室
定員：50名
 ※入場無料・申込不要です。お気軽にご参加ください。



春のバックヤード見学

日時：4月27日(土) 14:00～(60分程度)
 普段は入れない図書館のバックヤード(書庫)を見学しませんか。書庫の本を借りることもできます。(一部貸出できないものもありますので職員にお尋ねください。)
定員：30名
 ※当日13:30から図書館児童コーナーで入場整理券を配布します。
 ※小学2年生以下のお子さんは、保護者の方とご参加ください。



粕屋町立図書館(粕屋フォーラム内) ☎ 939-4646
開館時間 10:00～18:00(金曜日のみ～19:00)
4月休館日 毎週月曜日 ※29日(月)は開館します。
 25日(木)、30日(火)

町内施設のイベント・講座案内



4月から夜の時間帯に増設します はじめてのズンバ

ラテンのリズムに合わせて楽しくダンスを踊るレッスンです。ダンスが苦手な方でも、楽しく体を動かすことができます。

日 時：(火)19:30~20:10
(金)11:50~12:30
料 金：施設利用料+300円
場 所：スタジオ
対象者：高校生以上の方
※初めての方も簡単な登録で
すぐに受講できます。



ママのための産後ケア

日 時：5月25日(土) 10:30~11:30
場 所：ボランティアルーム(2階)
対象者：就学前の子を持つ母(子ども連れも可)
(定員5組)
内 容：妊娠・出産による骨盤や女性ホルモンの変化などの講話を、マットを使っての呼吸法などの実技を交えて行います。
講 師：塚本 由利子氏(作業療法士)
参加費：無料
※動きやすい服装でバスタオルをお持ちください。
※4月25日から予約開始(電話予約は4月26日から受付)



プールで楽しく体を動かしませんか？ プールのエクササイズを増設します

アクアビクス

水中で、リズムに合わせて楽しく体を動かすレッスンです。膝や腰に負担をかけずに有酸素運動を行います。

日 時：(水)13:00~13:40
料 金：施設利用料+400円

サーキットアクア

水中筋力トレーニングと様々なウォーキングを交互に取り入れて、楽しく体を動かすレッスンです。筋力アップを目指します。

日 時：(金)13:00~13:40
料 金：施設利用料+400円



スタインウェイを弾こう♪ 4月10日(水)9時から受付開始

世界の演奏家が認めるピアノを、あなたもさくらホールで演奏してみませんか？個人練習に限らず、楽器を持ち込んでのアンサンブル練習にもどうぞ。



※発表会などの公開目的、入場料を徴収するなど営利目的のご利用はお断りします。

日 時：5月18日(土)~6月2日(日)
9:00~20:00

利用料：町内 1,500円/1時間
町外 2,000円/1時間

※1個人又は1団体、1日2時間まで
※1個人又は1団体、期間中最大6時間まで
定員(先着順)になり次第締め切ります。



猫の譲渡会を開催します

かすやねこでは、保護猫や地域猫と飼い主さんの出会いの場を作るため、次のとおり「猫の譲渡会~猫達の新しい飼い主さん探し~」を開催します。

猫を飼うことを検討されている方は、ぜひお越しください。

かわいいにゃんこ達がお待ちしています。

- ▶開催日 ① 4月28日(日)
② 5月26日(日)
③ 6月30日(日)



- ▶時 間 10:00~12:00
- ▶場 所 サンレイクかすや(テニスコート横)
- ▶問合せ 地域猫ボランティアグループ
かすやねこ事務局
☎ 050-3551-2255
メール:kasuyaneko@yahoo.co.jp

※かすやねこは、人と猫の共生・殺処分ゼロを目指しています。

※一般の方の猫の持ち込みは受け付けておりません。
※保護猫や地域猫のお世話など、一緒に活動していただける方も募集しています。

お気軽にご連絡ください。



かすやドーム ☎ 939-5130

開館時間	体育館	プール
火~金曜	9:00~22:00	10:00~21:30
土日祝日	9:00~20:00	10:00~19:30

※予約受付時間 閉館の30分前まで
4月休館日 毎週月曜日(祝日を除く)



サンレイクかすや ☎ 931-3309

開館時間 9:00~22:00
予約受付時間 9:00~21:00
4月休館日 1日(月)



知りたい！ 一日の塩分 摂取量

問合せ
粕屋町健康づくり課
☎ 938-0258



減塩に関する情報番組などを参考に普段の食生活に取り入れている方もいると思います。しかし、塩分は、調味料だけでなく、麺やパン、加工品(魚や肉の練り物など)にも使われています。「減塩には心がけているが、本当にできているのかな…」と気になりませんか。

健康センターでは、尿検査で1日の塩分摂取量が推定できる検査ができます。一度、自分がどのくらい塩分を摂っているかチェックしてみませんか？

検査方法

きれいに洗って乾かしたペットボトル(500ml以上)などに早朝尿^(※)を全量入れて、健康相談日に持ってきてください。(午前0時以降に排尿される方は、早朝尿と合わせて持ってきてください。)日本人の食塩摂取量の目標値に比べ、ご自身の1日塩分摂取量がどの程度であるか、おおよその量がわかります。
※早朝尿とは…起きて直後の尿。濃縮されて成分が多く含まれるので最も検査に適しています。

健康相談

保健師による健康相談(血圧測定、健診結果説明など)を実施しています。

日程：4月8日(月)、5月7日(火)、6月3日(月)

※7月以降の日程は、4月に全戸配布する「平成31年度成人向け保健事業」又は粕屋町ホームページをご覧ください。

時間：9:00～12:00 ※10:00以降が比較的空いています。

場所：粕屋町健康センター 1階ロビー

減塩を上手に進めるポイント

1. 外食などでは栄養表示を確認しましょう。

外食するときは、単品の食事(麺類、丼物など)より定食の食事を選択するほうが栄養バランスもよく、塩分調整もしやすいです。また、麺類のスープを残すだけで2/3の塩分カットができます。



2. 食塩以外からの塩分摂取にも注意しましょう。

加工食品やスナック菓子のなかには、塩分の表示記載がなく、アミノ酸や化学調味料(L-グルタミン酸ナトリウム、5-イノシン酸二ナトリウムなど)と記載されている場合があります。

3. 朝ごはん、昼ごはんにキウイやバナナなどの果物を摂りましょう。

ナトリウムの排泄を助けるために、カリウムが多く含まれる果物を朝や昼に意識して食べてみましょう。

4. 朝、昼、夕の減塩生活にメリハリをつけて、食事を楽しみましょう。

食後の塩分排出量は、朝と昼に少なく、夜に多いことがわかっています。減塩を意識するなら夕食にみそ汁を飲むのをお勧めします。

4月は「AV出演強要問題・『JKビジネス』等被害防止月間」です



「モデル・アイドルになりませんか」と声をかけられた、「高収入アルバイト」に応募した。その後、聞いていない・同意していない、性的な行為等の「写真」や「動画」の撮影をされたり、性暴力やストーカー等の被害を受けた。

それをきっかけに若い女性が性的な被害を受ける問題が発生しています。一人で悩まず相談を。

若年層を対象とした性的な暴力の被害防止啓発サイトをご覧ください。

内閣府男女共同参画局

今年も健診の予約が始まります！

今年度の健診のご案内は届きましたか。

車の車検のように、人間の体も何も症状がなくても、定期的に点検することが大切です。町の健診(検診)であれば、少額の負担で受けることができます。年に1回は健診で自分の体を点検し、病気を予防しましょう。

●健診内容(年代別)

年齢	受けることができる健(検)診	自己負担額
20代のあなた	・子宮頸がん検診(女性偶数年齢のみ)	300円
30代のあなた	・基本健診(保険の種類関係なし)	500円
	・子宮頸がん検診(女性偶数年齢のみ)	300円
40～74歳のあなた	・特定健診(国保/社会保険等の被扶養者)	500円/受診券記載の金額
	・基本健診(無保険の方)	500円
	★胃がん検診	400円
	★肺がん検診	100円
	★大腸がん検診	200円
	★乳がん検診(女性偶数年齢のみ)	500円
	★子宮頸がん検診(女性偶数年齢のみ)	300円
	★前立腺がん検診(男性50～80歳のみ)	200円
	★結核レントゲン(65歳以上)	無料
	★肝炎ウイルス検査(健康センターでこの検査を初めて受ける方)	200円
	・骨量測定(40～70歳までの5歳節目年齢の女性)	200円
75歳以上のあなた	・歯科健診(40～69歳まで)	無料
	・後期高齢者基本健診	500円
	・[★]がついた検診(40～74歳の欄に記載)	無料

●健診日程 (会場:粕屋町健康センター)

粕屋町国保の方は、4月9日(火) 9:00～ 予約受付を開始します。

レディースデーや社会保険等の被扶養者特定健診の申込みは、7月4日(木) 9:00～ 予約受付を開始します。

集団健診(要予約)	対象者 (年齢基準日 2020.3.31)	実施内容	受付時間	4月	5月	6月
	粕屋町国保の被保険者で 40歳以上	国保特定健診・がん総合検診	8:30～11:00	4/9(火) 9:00～ 予約受付 開始	27日(月) 28日(火) 29日(水)	9日(日) 10日(月)
	後期高齢者医療制度の被保険者	後期高齢者基本健診・がん総合検診	予約時に 受付時間 を指定します。			
	健康保険のない方(生活保護を含む)	基本健診・がん総合検診				

※健診内容の詳細や7月以後の日程は、平成31年度健診年間スケジュールをご覧ください。

健診のご予約は、電話又は粕屋町ホームページからすることができます。詳しくは下記までご連絡ください。

健診予約ダイヤル ☎ 938-2421(平日9:00～17:00) **問合せ 粕屋町健康センター ☎ 938-0258**

〈有料広告〉

結婚相談

地元仲人による無料相談会

- ・結婚や再婚をお望みの方
- ・ご子息ご令嬢の結婚を心配されている親御様

無料相談承ります お気軽にお越しください

〈日時〉 4/21(日) 5/19(日) 6/23(日)
各日9:00～12:00

〈場所〉 サンレイクかすや 粕屋町篤与丁1-6-1 (092-931-3309)

結婚相談所アヴァンジュ (TEL) 092-477-8001
(WEB) <https://www.avanju.com/>

〈有料広告〉

義歯 or インプラント

専門医による診断と治療 CT完備

院長 南里嶺仁:日本歯科補綴学会専門医
副院長 南里篤太郎:日本口腔外科学会専門医

志免町南里4-11-18 (仮屋バス停前)

☎092-936-1111 南里歯科医院 **検索**

安全
安心

全国銀行協会を騙った新たな特殊詐欺に注意しましょう

問合せ 協働のまちづくり課 ☎ 938-0173

改元による銀行法改正を口実に全国銀行協会を騙った文書を郵送し、同封した返信用の封筒でキャッシュカード等を返送させる新たな手口の特殊詐欺が多発しています。今後、粕屋町においても発生する可能性がありますので十分注意してください。

◆ 特殊詐欺の手口

改元による銀行法の改正に伴い、

- 個人情報記入書類の変更・新規作成
- キャッシュカード紛失・盗難によるATMの不正操作防止

のため、「全金融機関のキャッシュカードを不正操作防止用キャッシュカードに変更することになりましたので手続きを…」という旨を記載した文書が郵送され、同封の返信用封筒でキャッシュカード及び暗証番号等を記入させた書面を返送させ騙し取るものです。

◆ 郵送された文書の内容

①「元号の改元による銀行法改正について」と題する書面

銀行法の改正により、全金融機関の不正操作防止用キャッシュカードへの変更が2019年より順次開始のため、「キャッシュカード変更申込書」に「銀行名・支店名・口座番号・暗証番号」を記入し、キャッシュカードと返信用封筒で返送してください。

②「キャッシュカード

変更申込書」と題する書面

銀行名	支店名	口座番号	暗証番号
(例) ○○銀行	○○支店	12345678	0 0 0 0

このような文書が届いたら、次のように対応しましょう。

①銀行協会からキャッシュカードの提出や暗証番号を求められることはありません。万一、このような文書が郵送されても安易にキャッシュカードの送付や暗証番号を教えるはいけません。

※特に暗証番号の取り扱いには、平素から気を付けましょう。

②被害を防ぐために、すぐに警察に通報してください。また、不安に感じるときは取引銀行や消費生活センター等に問い合わせましょう。

お知らせ

粕屋町では、毎月第2・第4木曜日に「交通事故・犯罪などの住民相談」を実施しています。各月の日程については、「広報かすや 行事予定表」で確認してください。

認知症の本当のホント

問合せ 粕屋町地域包括支援センター ☎ 938-0229

認知症を正しく知っていますか？

認知機能が低下することで、いろいろなことが分からなくなっているようでも、その人らしさや感情が無くなっているわけではありません。関わり方次第では介護者を悩ませる周辺症状の多くを和らげることができます。

接し方のポイント

認知症の方と接するとき心がけたい“3つの「ない」”

- ① 驚かせない ② 急がせない ③ 自尊心を傷つけない

- ◇スキンシップを大切にしましょう
- ◇さびしくさせないようにしましょう
- ◇にこやかに接しましょう
- ◇本人のペースにあわせましょう
- ◇笑顔でうなずき不安を取り除きましょう

- ◇気持ちによりそい、怒ったり否定したりしないようにしましょう
- ◇聞き上手になりましょう
- ◇できることをひとつずつやってもらいましょう



かすやカフェ(認知症カフェ)開催

「かすやカフェ」とは、認知症の人やその家族、地域の人が気軽に交流する場です。認知症に詳しい専門職も参加します。事前の申込みは必要なく、初めての方もお気軽にご参加ください。1人で抱え込まず、一緒にお茶を飲みながら、日頃不安なことや悩み事を語り、ほっと一息いれませんか？

- 駅前カフェ3Ca8 さかや (原町1-1-12)
4月18日(木) 15:30~16:30
- 喫茶店 陽だまり (サンレイクかすや内)
4月23(火)
14:00~15:00
- 秀洋堂薬局 若宮本店 (若宮2-6-5)
4月25日(木)
14:00~15:00

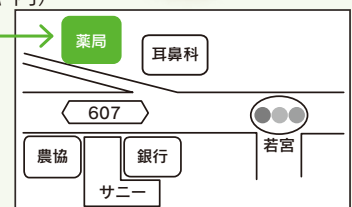

団体

掲示板

皆さまからの情報をお待ちしています！
イベント案内や募集など、団体からお知らせしたい情報がありましたら、まちづくり活動支援室までご連絡ください。

掲載できる内容については、いくつかの条件がありますので予めご了承ください。

まちづくり活動支援室(サンレイクかすや内)
☎ 938-8835



博多とんこつ音楽たい！ メンバー募集

～私達と一緒に音楽で
ボランティア活動をしませんか～

私達は粕屋町を中心に糟屋郡、福岡市近郊の高齢者介護施設等で演奏活動を行っているボランティア音楽団体です。

▶ 募集楽器

木管楽器・金管楽器・ピアノ・ギター・ベース・ドラム

▶ 年齢/会費

30歳以上(男女)/月額2,000円(会場費、空調費、楽譜コピー代、備品購入等に充てられます。)

▶ 入会条件

楽器経験が5年以上の方。(ブランクは問いません)
・楽譜が読める方。楽器所有の方。温厚で調和性がある方。ボランティア活動に関心がある方。インターネット、SNS等顔出しが可能な方。
※具体的な内容は面談の時ご説明します。

▶ 練習会場/練習日

- ・JR福北ゆたか線原町駅ハーモニーホール
- ・原則月2回(土曜日・日曜日)

※当バンドはボランティア音楽団体ですので、入会希望の方は事前に簡単な面談とご説明をさせていただきます。予めご了承ください。

まずは見学に来てみませんか。

詳細は「博多とんこつ音楽たい！」(ホームページ)で検索してください。

▶ 問合せ

事務局 ☎ 775-7287

代表(松尾) ☎ 080-1702-1061



〈有料広告〉

弁護士による 無料法律相談会

相続、交通事故、建築紛争等、個人・企業のあらゆる法律相談に対応

日時 4月20日(土) 13:00～17:00

場所 サンレイクかすや〈会議室1〉

TEL 092-477-7313

要事前予約

先着順

福岡シティ法律事務所 <http://fukuokacity-lo.com>

弁護士 | 佐藤 雄介・勝野 幸成【福岡県弁護士会所属】



〈有料広告〉

0才～3才のお友だち

きらきらランドで一緒に遊みましょう！

参加無料

5.27 月
6.17 月

◎10:45～12:00

学校法人博多学園 幼稚園グループ
博多第一幼稚園 LINE

糟屋郡志免町塚丘1丁目28-1
TEL.092-936-0200 随時更新中

にこにこ広場に遊びに来ませんか？

参加無料

5.17 全
6.14 全

◎10:45～11:45

学校法人博多学園 幼稚園グループ
博多第二幼稚園 LINE

糟屋郡宇美町ひばりが丘1丁目1-10
TEL.092-934-1001 随時更新中

〈有料広告〉



ゆいレディースクリニック

産科・婦人科

入院・分娩 諾

☎ 092-939-3517

帝王切開 無痛分娩 対応

<https://yui-lc.com>

糟屋郡粕屋町原町5丁目12-1 大池公園奥





相談

法律と暮らしの無料相談

福岡東部法律事務所(弁護士6名)のご協力により、「法律と暮らしの無料相談会」が次のように開かれます。どなたでもお気軽にお越しください。

- ・弁護士が直接お会いして相談に応じます。
- ・相談内容は固く秘密が守られます。
- ・相談は無料です。

日時 4月12日(金) 18時~20時

会場 サンレイクかすや 研修室3・研修室4

予約・問合せ 電話での予約をお願いします。
☎(611)4057
☎090(2394)9319
川口學まで

福祉サービス苦情解決事業

福祉施設・事業所や在宅福祉サービス等で提供される福祉サービスに関する苦情を解決する事業です。

対象者は、福祉サービスの利用者やその家族の方などです。苦情相談について、事業所に対応してもらえない、直接話しにくい等の場合は、ご相談ください。相談は無料です。

問合せ 福岡県運営適正化委員会 事務局
☎(915)3511



募集

シルバーに入会しませんか

シルバー人材センターでは、家庭の家事支援や企業の清掃作業の仕事があり会員が不足しています。ぜひ、入会して働きましょうか。

資格 60歳以上の町民の方で、健康で働く意欲のある方。

〇毎月第2金曜日10時から入会説明会を行っていますので興味のある方は一度、来所ください。

☎(938)3300

毎週月曜(金曜、9時~17時)(※祝日及び年末年始を除く)

催し

博多座町民半額観劇会

公演名 六月博多座大歌舞伎
開演時間・演目(予定)
昼の部 11時開演

一金閣寺
二保名
三野晒悟助

夜の部 16時30分開演
一八重桐郭喨姫山姥
二土蜘蛛
三権三と助十

出演者 尾上菊五郎 ほか

日時 ①6月2日(日) 昼の部
②6月2日(日) 夜の部
③6月3日(月) 夜の部



申込先 千81008799
日本郵便(株)福岡中央郵便局留
「町民半額会」宛
当選ハガキ発送
4月26日(金)

「初心者弓道教室」のご案内

弓道始めてみませんか。弓道は日本古来の武道であるとともに、男女、年齢問わず、同じルールで競うスポーツです。

柏弓会(柏屋町スポーツ協会弓道部)では、高校生から80歳まで40人の仲間が練習に励んでいます。リタイア後の方は健康づくり、若い皆さんはストレス解消など、目的は様々です。

今年も次の要領で募集します。
期日 5月11日(土)から
毎週土曜日正午~14時
全10回

場所 かすやドーム弓道場
対象 高校生以上の方。定員10名(先着順)

受講料 6,000円(弓道場使用料・スポーツ保険料等含む)

服装 運動の出来る軽装と足袋又は靴下

申込み 5月1日(水)までにかすやドーム
☎(939)5130へ

柏屋町町民囲碁・将棋大会

第29回柏屋町町民囲碁・将棋大会を開催します。

主催 柏屋町文化協会
日時 6月16日(日)
9時~17時

場所 サンレイクかすや
参加資格 町内在住者又は町内勤務者
競技方法 ランク別リーグ戦
表彰 町長杯・町議長杯ほか

(有料広告)

グッドライフ健康講座

「脳と健康」を考える

日時 2019 **4/10** 水
13:30~15:30
※13:25までにご来場ください

参加無料

要予約

申込

(株)ビーアンドエス・コーポレーション
〒102-0073 東京都千代田区九段池4-1-28
☎0120-850-226
※オペレーターに申込みコード「KA6」とお伝えください。
平日9:00~17:00(土日祝日を除く)

会場 サンレイクかすや 研修室4
糟屋郡粕屋町駕与丁1丁目6-1
TEL 092-931-3309

《書籍紹介》

お知らせ

119 平成31年度「定期普通救命講習」のご案内



守れますか？大切な命
 平成31年度定期普通救命講習会は次のとおりです。
 分割(座学1時間)受講やWEB講習を受講された方の実技講習のみの受講も可能です。お誘いあわせのうえ多数ご参加ください。

- ＜募集内容＞
- ▼募集人数 定員30名(受講料無料/修了証発行)随時受付
- ※7月開催分のみ定員60名
- ▼受講資格 中学生以上で管内各町(志免・宇美・須恵・粕屋・篠栗・久山)にお住まいの方又は勤務されている方。
- ▼受講予約 お電話で受講予約をお願いします。
- ▼講習日程 いずれも奇数月の第3土曜日 9時30分から12時30分まで
- ①5月18日(中部消防署)

- ▼会費 (昼食代含む)
- 一般 1,500円
- 学生 1,000円
- 小学生 500円
- ▼申込み 5月31日(金)までにサンレイクかすや又は福祉センター窓口へ
- ▼問合せ
- 囲碁 伴 勝宣
- ☎090(1873)8415
- 将棋 木下 信之
- ☎080(1701)3983

- ②7月20日(南部消防署)
- ③9月21日(中部消防署)
- ④11月16日(南部消防署)
- ⑤2020年1月18日(中部消防署)
- ⑥2020年3月21日(南部消防署)
- ▼受講予約・問合せ
- 南部消防署志免町田部170
- ☎(935)5107
- 中部消防署粕屋町上大隈551
- ☎(938)3216
- ※WEB講習とは、インターネットを使用して応急手当の基礎を気軽に学んでいたくもので、粕屋南部消防本部の公式ホームページ内に公開しています。動画やクイズでより楽しく応急手当を学ぶことができます。皆さまのチャレンジをお待ちしています。

「不正大麻・けし撲滅運動」
「きれいなけし」の花に御用心
 きれいな「けし」の花を見かける季節になりましたが、「けし」には植えて良いものと、いけないものがあります。

植えてはうけな「けし」の特徴

- ・草丈が大きく1m以上になる。
- ・茎や葉は白っぽい緑色をしており、毛がなご。
- ・茎を抱き込むように葉が生えている。
- ・葉が大きく長楕円形で、まわりの切れ込みが浅い。
- など

水源地「うきは」体験事業 参加者募集

福岡都市圏で使用する水道水の約3分の1は「筑後川」の水です

筑後川の水源地・流域である「うきは市」で長野水神社見学と茶摘み体験やいちご狩りを通して、自然環境や水の大切さを学んでいただきます。

- 日時 5月11日(土) 8:30~16:45 (雨天の場合も実施)
- 集合・解散場所 福岡市役所(福岡市中央区天神1丁目8番1号)
- 目的地 うきは市 山春地区ほか
- 内容
 - ・長野水神社見学
 - ・茶摘み体験、手もみ体験
 - ・いちご狩り
 - ・昼食付
- 参加料 1,000円/人 (昼食・レクリエーション保険代等)
- 応募要領
 - ①申込み期限 4月15日(月)必着
 - ②応募資格 福岡都市圏在住の方 小学生以上 (小学生の場合保護者同伴) 茶摘み体験等ができる方 (坂・足場の悪いところ有り。)
 - ③募集定員 80名(抽選により参加者を決定。4月22日(月)までに当選者のみ通知。)
 - ④応募方法 はがき、FAX又はメールに事業名(水源地「うきは」体験事業参加希望)と応募者全員分の下記事項を明記 郵便番号、住所、氏名(ふりがな)、年齢、連絡先(携帯電話番号)
- 応募先 〒810-8620 福岡市中央区天神1丁目8番1号 福岡都市圏広域行政事業組合事務局 FAX: 733-5005 メール: fvgv9840@mb.infoweb.ne.jp
- 問合せ先 福岡都市圏広域行政事業組合事務局 ☎733-5004 担当 尾方

アツミゲシを見かけた人は、福岡県粕屋保健福祉事務所 ☎(939)1529 までご連絡ください。



ヒナゲシ



アツミゲシ

御礼

2月1日から2月28日(敬称略)

左の方々より、香典返しとして多額の御寄附を賜りました。紙面をかりまして、厚く御礼申し上げます。御寄附いただいたご芳志は、十分尊重して、有意義に使わせていただきます。

居住地	亡くなられた方	年齢	寄贈主	寄附受納団体
サンライフ	中川 初	101	中川 寧宏	粕屋町社会福祉協議会 サンライフ区
長者原下	松尾チヅカ	86	松尾 勝彦	粕屋町社会福祉協議会
乙仲原東	山田 雄嗣	68	山田さなえ	粕屋町社会福祉協議会
江 辻	物袋 幸代	86	物袋由美子	粕屋町社会福祉協議会
上大隈	瀧本 豊喜	88	瀧本タツエ	粕屋町社会福祉協議会 上大隈区老人クラブ
長者原中	藤川 実	86	藤川八重子	長者原中区長寿双葉会
酒 殿	安河内ミツエ	94	安河内正幸	酒殿福寿会
原 町	伴 静児	71	伴 澄子	粕屋町社会福祉協議会 原町区
戸 原	長 サダ子	93	長 智幸	粕屋町社会福祉協議会 戸原区 戸原区楠寿会

福岡県知事選挙及び福岡県議会議員一般選挙

投票日は

4月7日(日)です

投票は
午前7時から
午後8時まで



告示日 県知事 3月21日(木)・県議 3月29日(金)

今回の選挙に投票できる人は？

平成13年4月8日までに生まれた人で、

①平成30年12月20日までに転入届を出した人。

②平成30年12月21日から平成30年12月28日までに転入届を出した人。 ※1

③平成30年12月7日から平成30年12月28日までに福岡県内の他の市区町村に住所の異動をした人で、新住所地に登録されていない人。 ※2

④平成30年12月29日以降に福岡県内の他の市区町村に転出した人。 ※2

※1 ②に該当する人は、選挙人名簿への登録日が3月28日になるため、期日前投票は3月28日からしかできません。

※2 ③・④に該当する人は、投票時に『引き続き県内に住所を有する旨の証明書』の提示が必要で、この証明書がなければ投票ができませんので、必ずお持ちください。証明書は、県内のどの市区町村でも発行することができます。

※3 ③・④に該当する人は、投票時に『引き続き県内に住所を有する旨の証明書』の提示が必要で、この証明書がなければ投票ができませんので、必ずお持ちください。証明書は、県内のどの市区町村でも発行することができます。

※4 ③・④に該当する人は、投票時に『引き続き県内に住所を有する旨の証明書』の提示が必要で、この証明書がなければ投票ができませんので、必ずお持ちください。証明書は、県内のどの市区町村でも発行することができます。

※5 ③・④に該当する人は、投票時に『引き続き県内に住所を有する旨の証明書』の提示が必要で、この証明書がなければ投票ができませんので、必ずお持ちください。証明書は、県内のどの市区町村でも発行することができます。

※6 ③・④に該当する人は、投票時に『引き続き県内に住所を有する旨の証明書』の提示が必要で、この証明書がなければ投票ができませんので、必ずお持ちください。証明書は、県内のどの市区町村でも発行することができます。

※7 ③・④に該当する人は、投票時に『引き続き県内に住所を有する旨の証明書』の提示が必要で、この証明書がなければ投票ができませんので、必ずお持ちください。証明書は、県内のどの市区町村でも発行することができます。

※8 ③・④に該当する人は、投票時に『引き続き県内に住所を有する旨の証明書』の提示が必要で、この証明書がなければ投票ができませんので、必ずお持ちください。証明書は、県内のどの市区町村でも発行することができます。

投票前に県外に転出した人は

投票できません。

あなたの投票所はこちらです

投票区	投票所	投票区域（行政区）
第1投票区	大川小学校体育館	大隈区、上大隈区、江辻区、朝日区、戸原区、内橋三区、長戸区
第2投票区	仲原小学校体育館	酒殿区、甲仲原区、乙仲原東区
第3投票区	粕屋町役場町民ホール	花ヶ浦区、駕輿丁区
第4投票区	粕屋中央小学校体育館	長者原上区、長者原中区、長者原下区
第5投票区	中央保育所	若宮区、原町区
第6投票区	粕屋西小学校体育館	内橋一区、内橋二区、多の津区、サンライフ区、阿恵区、乙仲原西区、柚須区

「投票は 未来の自分への意志表示。」

詳しいお問い合わせは、粕屋町選挙管理委員会へお願いします。 ☎ 938-0162（直通）

粕屋町ホームページ <http://www.town.kasuya.fukuoka.jp/>

投票所入場整理券について

投票所及び期日前投票所での受付をスムーズに行うため、郵便で入場整理券（はがき）をお届けします。氏名や投票所などを確認してお持ちください。

もし、入場整理券が届かない場合や、紛失した場合でも、選挙人名簿に登録されていれば投票できます。投票所の係員に申し出てください。

※ 短期間に大量発送するため、同じ世帯でも一部が遅れる場合もあります。投票日前日までに届かない場合は、粕屋町選挙管理委員会までお知らせください。

投票所来所証明書について

仕事中などに投票に来られた際に、会社等への証明のため必要な方に投票所来所証明書を発行しています。投票所での受付のときに申し出てください。

選挙公報について

選挙公報は投票日の前日までに各世帯に配布します。もし届かない場合は、粕屋町選挙管理委員会へ連絡してください。また、役場・サンレイクかすや等の公共施設にも設置するほか、福岡県のホームページからも、選挙公報を見ることができ、活用ください。

※ 選挙公報は、県選挙管理委員会が発行するもので、候補者の氏名、経歴、政見などが掲載されています。

こんな場合にはこんな投票があります。

投票日当日に投票所で投票できない方のために次の方法があります。

期日前投票

投票日当日に投票所へ行くことができない人は、期日前投票ができます。投票する際には、投票所入場整理券の裏面にある「期日前不在者投票請求書・宣誓書」を記入していただきます。

投票場所

粕屋町役場2階 大会議室

期間

3月22日～4月6日（県議選は3月30日から）

時間

午前8時半から午後8時まで

※土、日も投票することができます。

※両方の選挙を期日前投票する場合は3月30日以降にお越しください。

不在者投票

1 指定施設での投票

病院や老人ホームなど入院、入所中の人は、その施設が県選挙管理委員会から不在者投票のできる施設と指定されている場合は、施設内で不在者投票ができます。各施設の事務局にお問い合わせください。

2 滞在先での投票

仕事の都合や旅行などで他の市区町村に滞在している人は、粕屋町選挙管理委員会に投票用紙を請求して、滞在先の選挙管理委員会に投票することができます。お早めに請求をお願いします。

代理投票・点字投票

体が不自由、字が書けないなどの理由で自分で投票できない人は投票所で係員に申し出てください。係員が代筆する代理投票と点字で投票する点字投票があります。どの候補者に投票したか漏れることは絶対にありませんので、安心して申し出てください。

郵便等投票及び郵便等投票の代理記載制度

身体障害者手帳、戦傷病者手帳の交付又は介護保険の被保険者証の交付を受けている人で下の表に該当する人は郵便等による投票をすることができます。

この制度を利用する場合は、事前に登録が必要です。希望される方は、お早めに粕屋町選挙管理委員会にお問い合わせください。

	郵便等投票	郵便等投票の代理記載 (左の郵便等投票ができる人で…)
身体障害者手帳をお持ちの人	両下肢・体幹・移動機能(1級又は2級)、 心臓・じん臓・呼吸器・ぼうこう・直腸・ 小腸(1級又は3級)、免疫・肝臓(1級から3級)	上肢又は視覚(1級)
戦傷病者手帳をお持ちの人	両下肢・体幹(特別項症から第2項症) 内臓機能(特別項症から第3項症)	上肢又は視覚 (特別項症から第2項症)
介護保険の被保険者証をお持ちの人	要介護5	

文化協会主催芸術祭の開催

- ▶日時 4月20日(土)・4月21日(日)
- ▶場所 サンレイクかすや
- ▶時間 展示 2日間 10～16時
舞台 21日(日) 10～16時



皆さまのご来場をお待ちしています。

粕屋町文化協会(会員募集)

粕屋町文化協会では、会員を募集しています。

文化協会は、粕屋町の芸術・文化の振興を目的に、日頃の活動を通して町民の皆さまの潤いのある豊かな生活とまちづくりを目指して頑張っています。会員は、書や茶道、絵画、写真、工芸などの創作活動や、日舞、洋舞、カラオケ、コーラス、和洋楽器の演奏など、幅広い分野で活躍しています。また、春の芸術祭や秋の町民文化祭、福岡Iブロック芸文のつどい、糟屋郡美術展等への出品や出演等で高い評価を受けています。入会資格は、サークル活動をされている団体が主となりますが、個人で制作活動をされている方は、個人での入会も可能です。

- ▶年会費 ・大人 1,000円 ・子供(中学生以下) 500円
- ▶問合せ・入会申込み

サンレイクかすや 1階 粕屋町文化協会事務局
☎(938)7511(毎週月・金の13時～16時)

平成31年4月1日発行

編集／粕屋町総務部協働のまちづくり課
発行／粕屋町 福岡県糟屋郡粕屋町駕与丁一丁目1番1号
印刷／株式会社三光 ☎(938)2311



ゴールデンウィーク期間(4月27日～5月6日)の自動交付機とコンビニ交付の稼働について

問合せ 粕屋町総合窓口課 ☎ 938-0215

◆自動交付機) 停止日:5月1日(水) ◆コンビニ交付) 停止日はありません
なお、予期せぬトラブルやメンテナンス等で、急ぎよ停止する場合があります。その際は、ホームページ等でお知らせしますので、ご確認ください。※自動交付機は役場正面玄関にあります。



休日急患診療実施 診療所一覧

GW大型連休の休日急患診療は、次のとおりです。
※診療時間はいずれも9時～17時です。

〈外科〉

	町名	病院名	電話番号
4月28日(日)	篠栗町	篠栗病院	947-0711
4月29日(月)	粕屋町	福岡青洲会病院	939-0010
4月30日(火)	志免町	うえの病院	935-0316
5月 1日(水)	志免町	社会保険仲原病院	621-2802
5月 2日(木)	志免町	栄光病院	935-0147
5月 3日(金)	志免町	久恒病院	932-0133
5月 4日(土)	粕屋町	片井整形外科内科病院	938-4860
5月 5日(日)	篠栗町	篠栗病院	947-0711
5月 6日(月)	粕屋町	福岡青洲会病院	939-0010

〈内科・小児科・歯科〉

(内科・小児科は、内科のみ小児科のみとなる場合があります。)

	町名	病院名	電話番号
4月28日(日)～5月6日(月)	久山町	粕屋中南部休日診療所	652-3119

※休日在宅当番医が変更になる場合もあります。事前に病院などに確認してください。粕屋南部消防本部に確認することもできます。(☎ 935-5111)



町の施設の GW大型連休の休業期間

・粕屋町役場・健康センター 福祉センター

4月27日(土)～5月6日(月)

※出生届・死亡届などは、受け付けます。

・サンレイクかすや・かすやドーム

連休中は開館します。

・粕屋フォーラム

4月30日(火)～5月1日(水)



GW大型連休のごみ収集

問合せ 粕屋町道路環境整備課 ☎ 938-0198

4月27日から5月6日までの大型連休のごみの収集は通常どおりに行いますので、お間違えがないようお願いいたします。



広報かすやは、「責任ある木質資源を使用した紙」を使用し、液を出さず、環境に優しい「水なし印刷」で印刷しています。